

Ornithologischer Rundbrief für Nordbaden und angrenzende Gebiete

Nr. 71: April bis Juni 2016

Michael Wink

Die Verteilung der Rundbriefe erfolgt in regelmäßigen Abständen kostenlos per E-Mail. Sie können den Rundbrief abonnieren oder abbestellen unter www.avifauna-nordbaden.de/rundbrief.htm

Liebe Avifaunisten und Birder

Insgesamt lagen rund 83830 Beobachtungen mit über 238 Arten aus dem Bereich Nordbaden und angrenzende Kreise für den Zeitraum April bis Juni 2016 vor, die vorwiegend über Ornitho.de gemeldet wurden. Für den Rundbrief wurden alle Daten von Ornitho.de [Kreise MA, HD (Stadt und Rhein-Neckar-Kreis), KA (Stadt und Land, PF (Stadt und Enzkreis), RA und BAD, Neckar-Odenwaldkreis (MOS), ferner die Beobachtungen in den angrenzenden Kreisen in Rheinland-Pfalz: AZ, DÜW, KIB, FT, GER, LD, LU, NW, RP, SP, SÜW, WO und Hessen: HP, ERB.

Bedingt durch die sehr große Anzahl an Beobachtungsmeldungen muss sich der Rundbrief auf ungewöhnliche oder bemerkenswerte Beobachtungen (seltener Arten, größere Ansammlungen)



Bienenfresser@ M. Wink

bzw. selektive Auswertungen (Verbreitung, Phänologie) beschränken. Weitere Daten kann jeder Interessierte leicht über www.ornitho.de selbst abzurufen und auswerten.

Besonderheiten im Frühjahr 2016:

- Einflug von Alpenbraunellen
- Mönchs- und Gänsegeier im Odenwald
- Orpheusspötter brütet bei Wiesloch
- Mind. 28 BP Purpurreiher mit mind. Min 67 Jungvögel im NSG Wagbachniederung
- Rallen-, Nacht- und Seidenreiher in der Wagbachniederung
- Zwerg-, Raub-, Brand-, Lach-, Weißflügel- und Weißbartseeschwalben im NSG Wagbachniederung
- Schwarzkopf- und Zwergmöwen im NSG Wagbachniederung
- Alpensegler in Bühl
- Über 15 Bienenfresserkolonien
- Mind. 2 erfolgreiche Zaunammerbruten in den Weinbergen zwischen Dossenheim und Schriesheim

Hinweis: Arten, die in Ornitho.de als „geschützt“ gemeldet werden, werden im Bericht vertraulich behandelt. Bitte melden Sie Ihre Beobachtungen aber nur als „geschützt“, wenn die Standorte oder Arten wirklich gefährdet sind. Diese als geschützt gemeldeten Arten machen bei Herstellung des Reports besonders viel Arbeit. Bitte vermeiden Sie die Häufigkeitsangabe „x“ bei Ornitho.de, da die Meldung entweder nicht oder nur mit der Häufigkeit „1“ ausgewertet wird. Bitte geben Sie besser einen Schätzwert ein. Ebenso kann die Angabe „Unbekannte Art, unbekannter Greifvogel“ nicht ausgewertet werden. Wenn Sie eine **Seltenheit** entdecken, beschreiben Sie bitte die Beobachtungsumstände und woran Sie die Art erkannt haben. Denken Sie auch daran, die Seltenheitsbeobachtung der avifaunistischen Kommission BW zu melden (<https://www.ogbw.de/programme/seltenheiten>).



Seit dem 6.12.2014 gibt es eine wichtige App für Smartphonebesitzer, mit der man im Gelände ortsgenau seine Beobachtungen erfassen und bei Ornitho.de melden kann. Ornitho.de bietet viele Auswertemöglichkeiten; neu ist die Darstellung der Verbreitung in Rasterkarten. Es lohnt sich, die vielen neuen Texte und Erläuterungen auf der ornitho-Homepage (<http://www.ornitho.de/index.php>) gründlich zu lesen.

Kennen Sie unsere Internetseite www.hd-birding.de? Auch dort finden Sie aktuelle Beobachtungen aus Nordbaden, Fotos oder Reiseberichte.



Herzlich willkommen auf der Plattform für Vogelbeobachtung für den Raum Nord-Baden. Hier finden Sie aktuelle Beobachtungsdaten, Fotos und Veranstaltungen

Wir bauen gerade eine neue Internetplattform für die Ornithologie in Nord-Baden und umgebende Landkreise auf;

<http://www.ornithologie-nordbaden.de>.

Dort können Sie auch aktuelle und frühere

pdfs der Rundbriefe abrufen.

Kennen Sie MiniAvi? Mit dieser Datenbank (die auch von der OGBW und von mir benutzt wird) können Sie Ihre Ornitho.de Daten weiter auswerten, z. B. für Fragen der Verbreitung und Phänologie. Also viel Auswertungen, die man in Ornitho nicht durchführen kann. Besuchen Sie: <http://www.miniavi.de>



Bachstelze © B. Steiner



Bienenfresser © D. Koch

Wetterdaten für April bis Juni 2016

(Wetterdaten der Station Mannheim; von www.WetterOnline.de und Deutscher Wetterdienst)

In diesem Rundbrief werden auch die Wetterdaten der letzten 12 Monate verglichen.

Höchsttemperaturen April bis Juni 2016

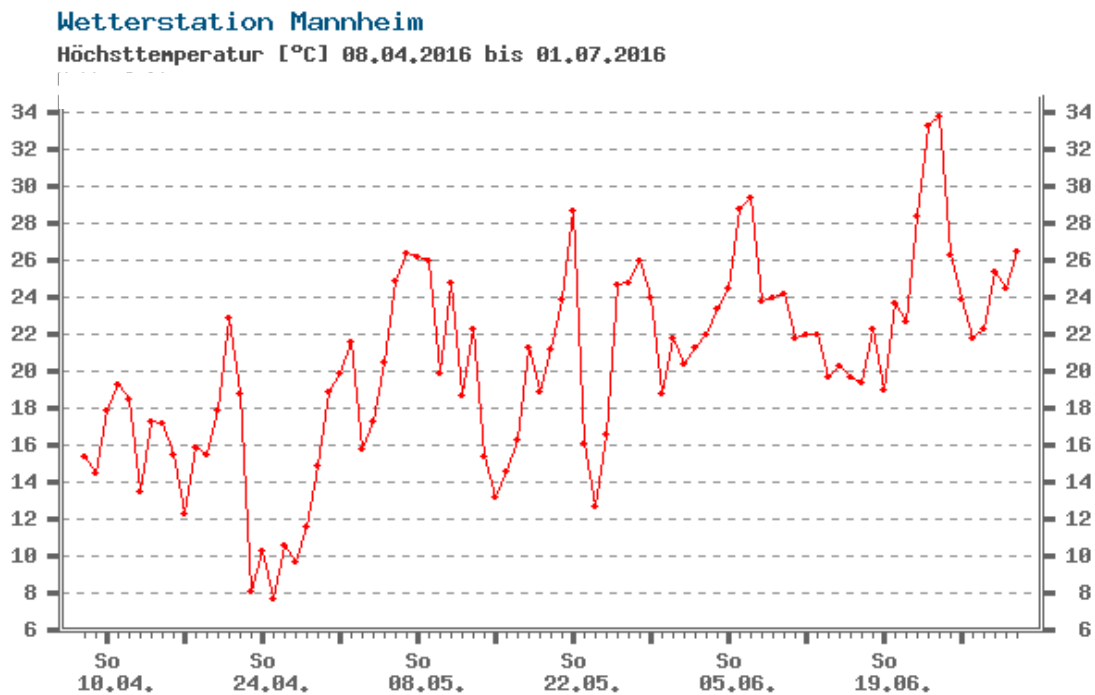

Tiefsttemperaturen April bis Juni 2016

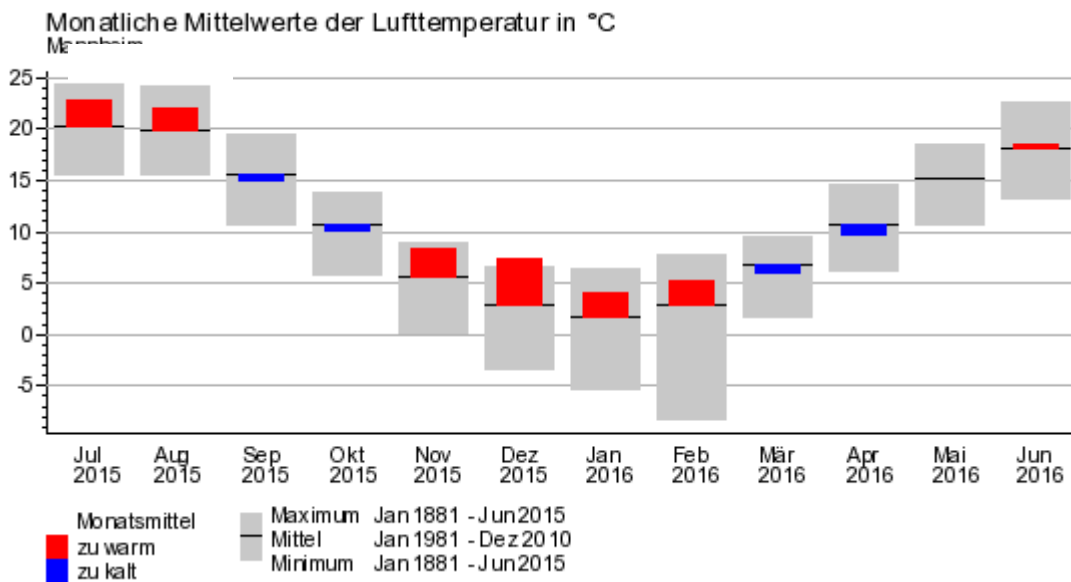
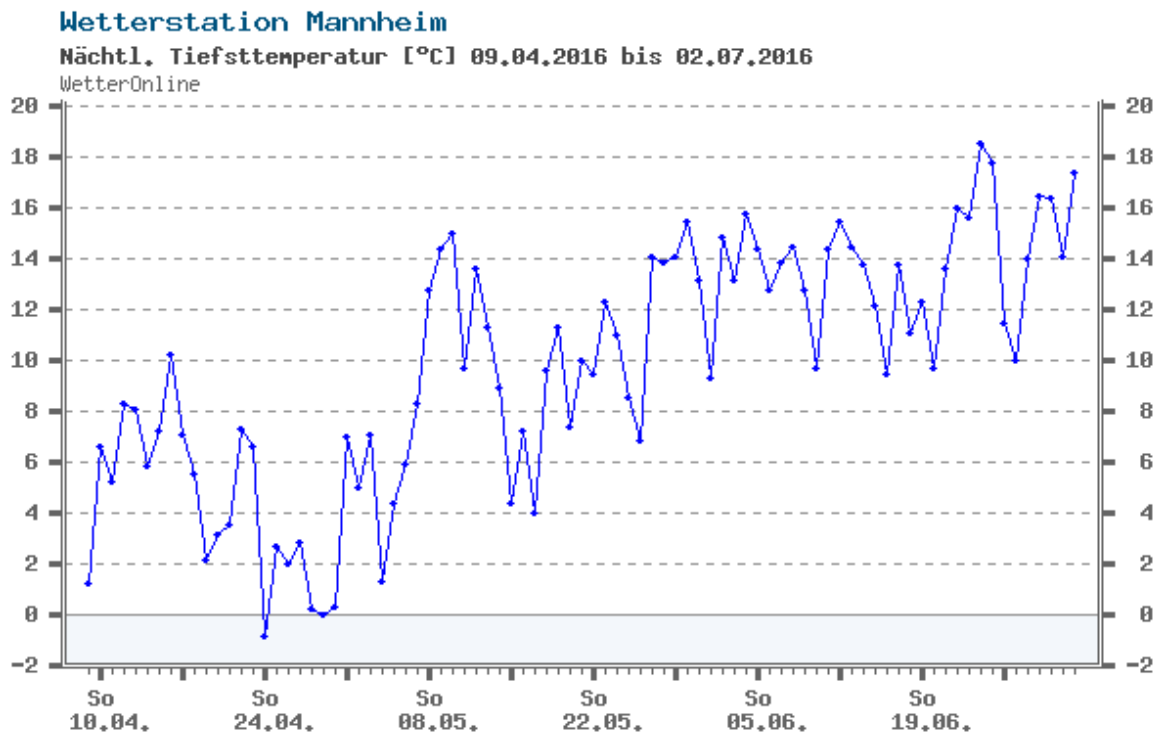

Die monatlichen Mittelwerte der Lufttemperatur lagen im April unter dem Mittel der letzten 30 Jahre, im Mai und Juni um den Mittelwert der letzten 30 Jahre. Der Frühling war kühler als 2014 und 2015, aber wärmer als 2013.

Mitteltemperaturen Baden-Württemberg Frühling
 Mean Temperature Baden-Württemberg Spring
 1881-2016

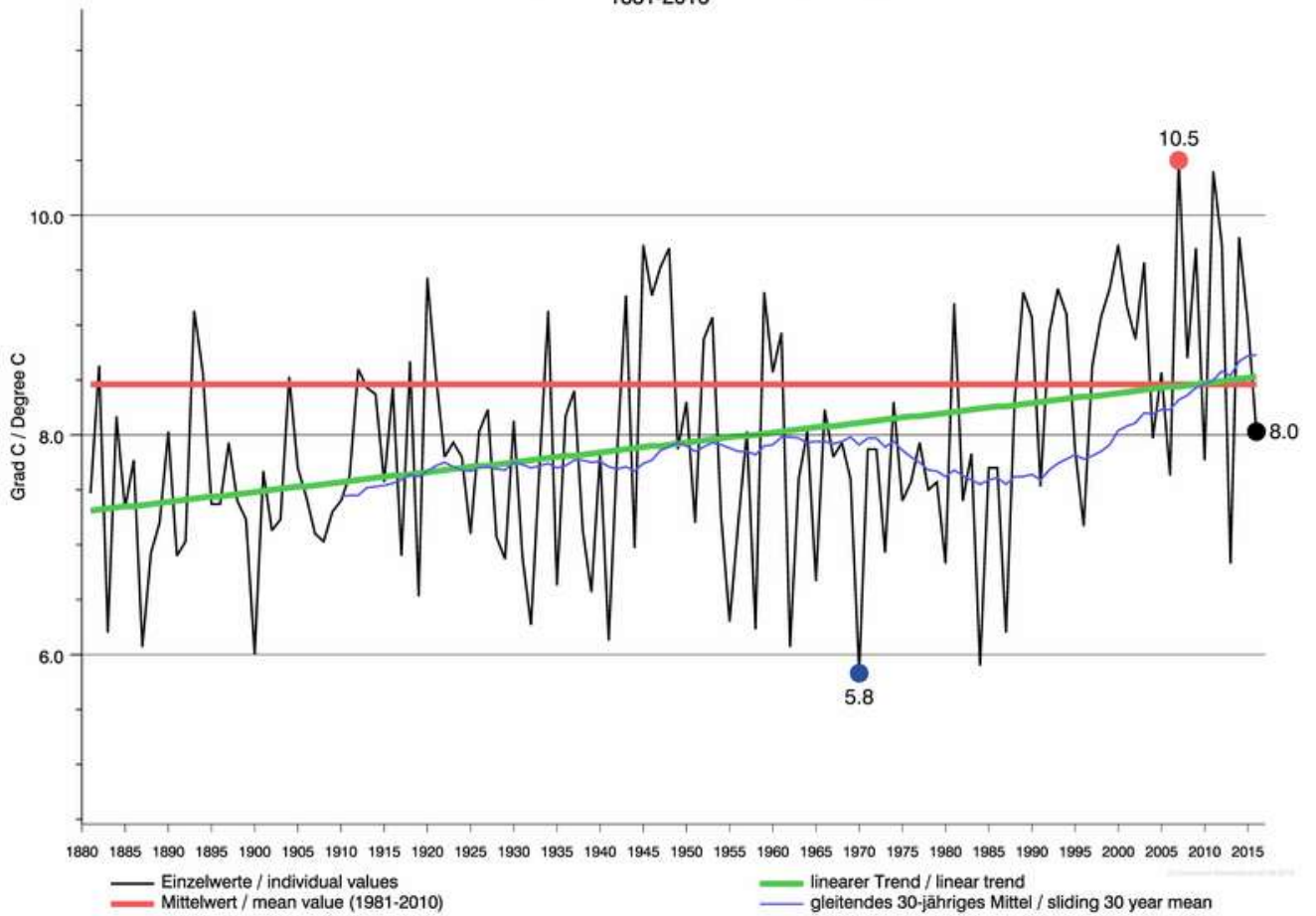

Sonnenscheinstunden April bis Juni 2016

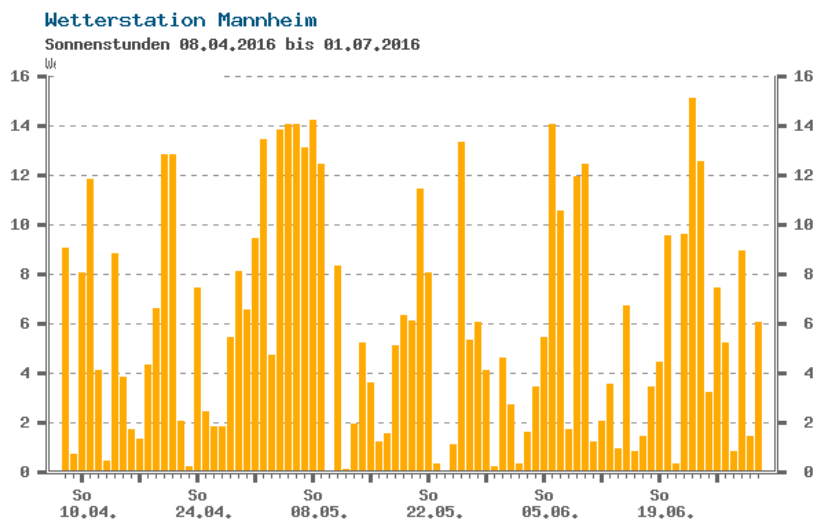

Monatliche Sonnenscheindauer in Stunden
Mannheim

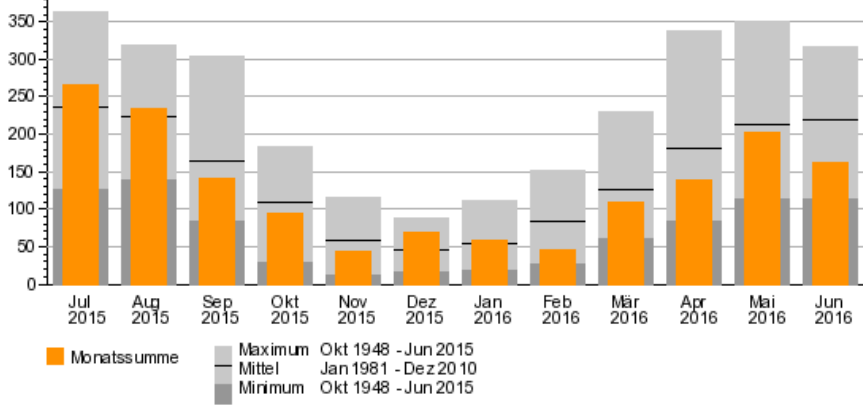

Die Sonnenscheindauer im ersten Halbjahr 2016 unter dem Mittel der letzten 30 Jahre.

Sonnenscheindauer Baden-Württemberg Frühling
Sunshine duration Baden-Württemberg Spring
1951-2016

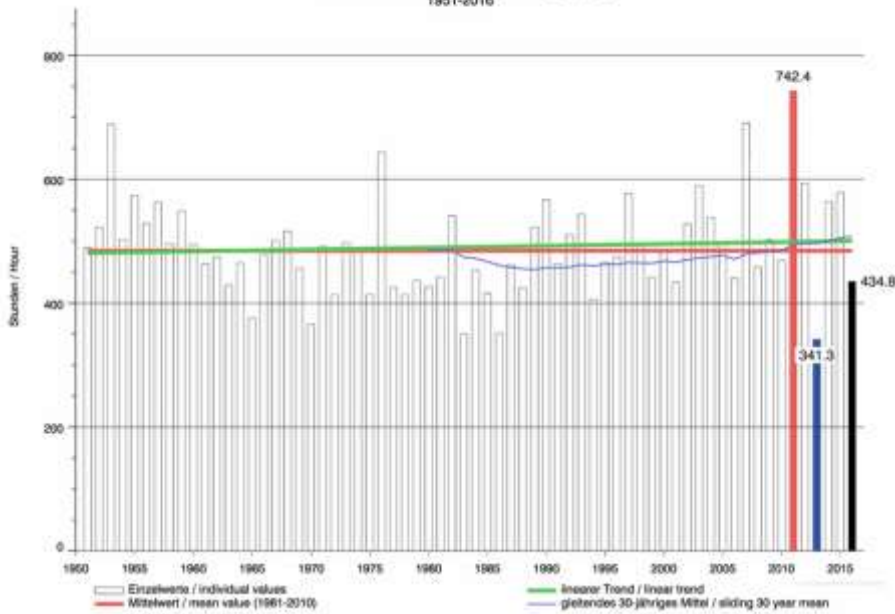

Niederschlagsmengen (mm) April bis Juni 2016

Wetterstation Mannheim
Niederschlag [mm] 08.04.2016 bis 01.07.2016

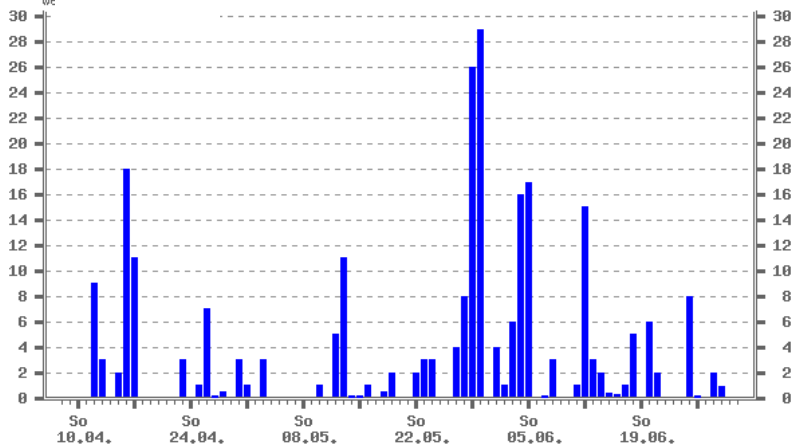

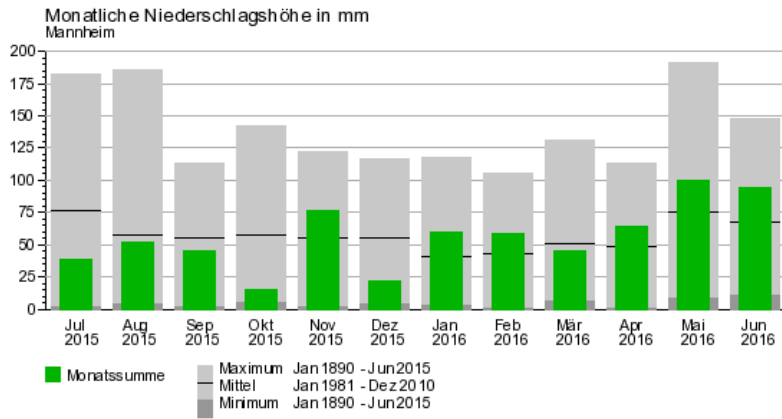

Die Niederschläge lagen im ersten Halbjahr (bis auf den Februar) höher als im Mittel der letzten 30 Jahre.

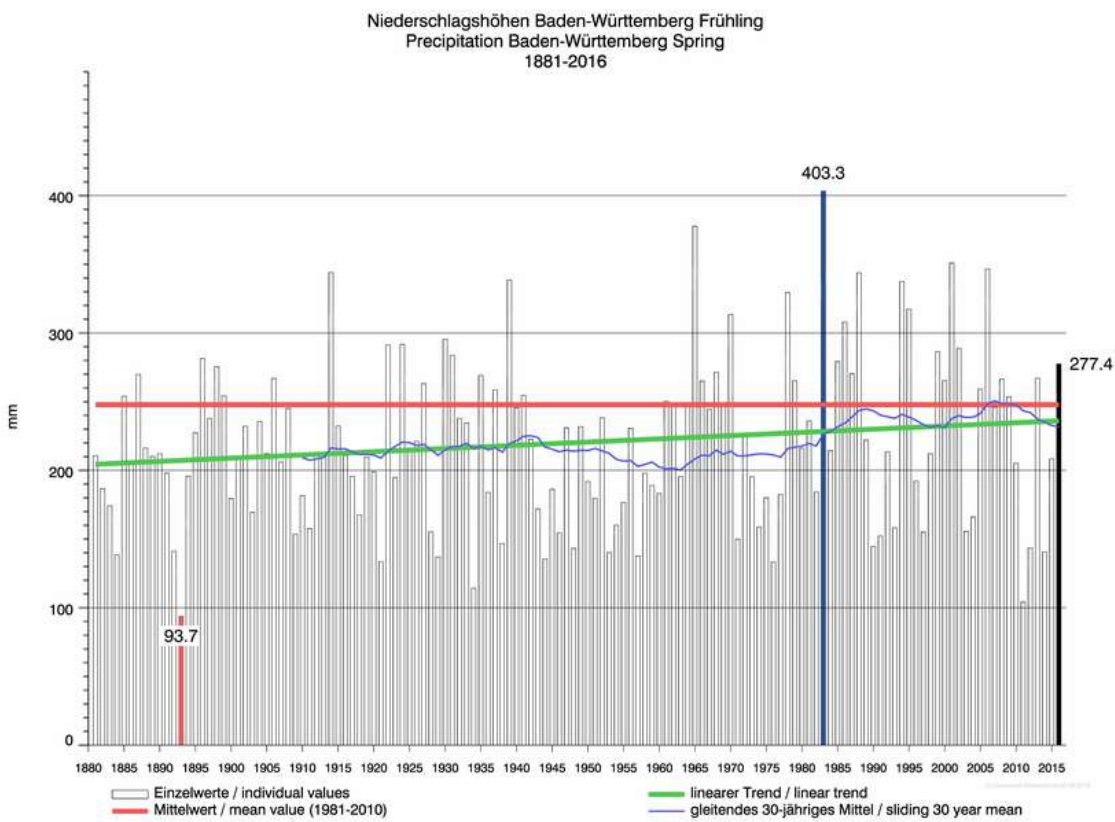

Kranich © M. Wink

Beobachter und Artenstatistik

Tabelle 1 enthält eine Übersicht über die Beobachter in Nordbaden & Umgebung sowie die von ihnen bei Ornitho.de oder OGBW gemeldeten Beobachtungsdaten. Insgesamt wurden über 83830 Beobachtungen mit über 238 Arten im Zeitraum April bis Juni 2016 für Nordbaden und Umgebung gemeldet, die in Tab. 2 und Tab. 3 nach Arten bzw. Beobachtungshäufigkeit zusammengefasst wurden.

Tab. 1 Beobachterstatistik (in Klammern steht die Zahl der Meldungen). Nur Melder mit mindestens 11 Beobachtungen wurden berücksichtigt.

Klaus Hofmann (10921)	Matthias Hummel (258)	Matthias Schleuning (112)
Thomas Steiger (3568)	Johannes Braun (255)	Alexander Neu (111)
Michael Wink (3514)	Udo Weisser (254)	Christian Barth (108)
Harald Bott (2761)	Adam Schnabler (241)	Sebastian Olschewski (105)
Michael Post (2605)	Jochen Schmidt (237)	Rolf Spitzkowsky (105)
Helmut Barié (2184)	Stefan Bücker (230)	Christoph Bussen (104)
Günther Fehr (2078)	Andreas Thiele (230)	Rainer Engelhardt (102)
Jochen Roeder (2020)	Thomas Dolich (229)	Folke Damminger (101)
Eberhard Körner (1907)	Jochen Lehmann (228)	Christine Schröter (99)
Friedrich Linhart (1568)	Hans-Peter Goerlich (228)	Coleta Holzhäuser (95)
Klaus Lechner (1460)	Gerd Schön (227)	Barbara Froehlich-Schmitt (94)
Christiane Bernitt (1418)	Jannik Stipp (226)	M. Wi (93)
Wolfgang Dreyer (1400)	Mare Haider (224)	André Diesel (91)
Fabian Schrauth (1180)	Marianne Leis-Messer (218)	Robert Requardt (89)
Andreas Kaiser (1167)	Jochen Müller (217)	Thomas Lux (86)
Hans-Jürgen Schygulla (1142)	Bernd Remelius (209)	Armin Fladt (86)
Erwin Sefrin (1106)	Walther Feld (208)	Angela Bitterlich (84)
Andreas Quell (1007)	Josef Kreuziger (201)	Josef Schütz (83)
Volker Schmidt (959)	Harald Kranz (190)	Claudine Strack (83)
Meike Albert (932)	Georg Schneider (183)	Helmut Mattar (81)
Steffen Tillmanns (887)	Andrea Pfisterer (179)	Kathrin Jäckel (81)
Norbert Roth (837)	Axel Muttray (178)	Gabriele Feiten (80)
Ulrich Dorka (831)	Rainer Tempel (175)	Daniel Laux (79)
Elmar Werling (758)	Matthias Feuersenger (174)	Ronald Meinert (78)
Tobias Lepp (755)	Natascha Schütze (170)	Antje Schultner (78)
Guido Waldmann (748)	Ute Mössinger (168)	Karl Wilhelm Beichert (77)
Uwe Diehl (698)	Felix Gleichauf (168)	Peter Erlemann (77)
Peter Petermann (689)	Martin Hochstein (166)	Hanne Tinkl (76)
Franz Rothenhäusler (676)	Nicole Dickbrenner (166)	Joachim Zürker (76)
Max Schulz (622)	Herbert Voith (165)	Cedric Kleinert (76)
Christoph Armbruster (620)	Christian Zurek (165)	Jürgen Blessing (76)
Johannes Ernst (601)	Thomas Fichtner (163)	Julia Bayer (75)
Gisela Krewing-Rambausek (600)	Martin Boschert (159)	Martin Häcker (75)
Peter Baust (599)	Andreas Deißner (159)	Mirko Basen (75)
P.u.G.Rückert (554)	Jörn Weiß (158)	Susanne Donat (73)
Bernd Steiner (501)	Martin Seiser (157)	Béla Bartsch (72)
Uli Kofler (480)	Stefan Bosch (157)	Joachim Frisch (71)
Sabine Nonnenmann (445)	Werner Jansen (152)	Barbara Böhme (70)
Daniel Raddatz (434)	Hans-Valentin Bastian (151)	Marius Kremer (70)
Clement Heber (420)	Julia Schwandner (149)	Heiko Ackermann (69)
Frank Laier (411)	Eduard Angele (146)	Karsten Kathol (68)
Jörg Rathgeber (403)	Hubert Holland (144)	Ralf Buchgeister (68)
David Gustav (402)	Ulf Janz (143)	Stéphane Umhang (67)
Matthias T. Müller (400)	Dieter Arnold (143)	Ulrich Fischer (67)
Volker Saß (392)	Stella Mielke (143)	Jochen Bresch (65)
Dieter Ebert (379)	Armin Konrad (138)	Jürgen Stober (65)
Joachim Kuchinke (374)	Mischa Körner (129)	Jochen Theophil (65)
Lutz Horn (373)	Michael Riffel (128)	Urs Heinz Aerni (64)
Niko Falk (342)	Benedikt Van Kampen (127)	Kevin Mahoney (64)
Ulrich Sach (327)	Rainer Steinhausen (126)	Andre Toth (64)
Andreas Vogel (322)	Gregor Van Kampen (126)	Jens Erik Dietrich (64)
Ralf Busch (320)	Ferdinand Wegmann (124)	Ingo Lilienthal (63)
Rudi Holleitner (306)	Frieder Klöpfer (124)	Albrecht Gorthner (63)
Marcel Weidenfeller (274)	Jacob Musser (124)	Helmut Arras (62)
Fabian Bindrich (273)	Andreas Kohler (120)	Birgit Crusan (62)
Christian Stohl (271)	Martin Neub (117)	Markus Forst (62)

Mike Litak (61)
 Frank Backfisch (61)
 Wolfgang Mayer (61)
 Dieter Raudszus (61)
 Jürgen Kläger (60)
 Thomas Lang (60)
 Michael Rumberger (60)
 Bettina Maier (60)
 Martina Fischer (59)
 Carolin Kieß (57)
 Jan Hanisch (56)
 Jessi Kondermann (56)
 Björn Maaß (56)
 Hendrik Seitz-Moskaliuk (56)
 Anton Malter (55)
 Victor Vadasi (55)
 Michael Schmolz (55)
 Ulrich Niemann (55)
 Stefan Kaiser (55)
 Wolfgang Podszun (54)
 Peter Hellenthal (54)
 Josef Stulz (53)
 Frank Portala (53)
 Hans-Georg Folz (53)
 Florian Braun (53)
 Hubert Ott (52)
 Eleonore Gothe (52)
 Martin Entling (52)
 Lukas Thiess (52)
 Rembert Götde (52)
 Konstantin Lebus (52)
 Markus Röhling (52)
 Katharina Blum (52)
 Karl-Heinz Euskirchen (52)
 Wolfgang Bühler (51)
 Sabine Becker (49)
 Wolfgang Schwarzfischer (49)
 Ralf Gramlich (49)
 Uwe Schaumann (48)
 Jan Paulusch (47)
 Wolfgang Hellwig (46)
 Christine Tölle-Nolting (46)
 Christopher Rosenbach (46)
 Anja Betzin (46)
 Hans-Georg Fritz (45)
 Michael Hahl (45)
 Susanne Vorbrüggen (45)
 Kurt Belzer (44)
 Maria Hoffmann (43)
 Priska Koelman (43)
 Oliver Burry (42)
 Tobias Epple (42)
 Bettina Haßler (41)
 Donat Weisser (40)
 Dorothea Koch (39)
 Felix Normann (38)
 Gerd Wettstein (38)

Johannes Baust (38)
 Garnier Migrain (37)
 Heiner Götz (37)
 Aaron Dreißigacker (37)
 Jan Uhlenbruck (36)
 Gabriele Koßmann (36)
 Burkhard Ort (36)
 Ingrid Dörner (36)
 Joshua Mader (35)
 Klaus Junker (34)
 Arnold Sombrutzki (34)
 Christoph Randler (34)
 Finn Brunßen (34)
 Albert Jakob (34)
 Bachert Elisabeth (33)
 Clemens Lunczer (33)
 Nils Agster (33)
 Carolin Rothfuß (33)
 Thorsten Hanewald (32)
 Ulrich Eidam (32)
 Hilmar Grzesiak (31)
 Gerold Vitzthum (31)
 Mario Swiegot (30)
 Ursula Rinas (30)
 Manfred Weber (30)
 Thomas Plentz (30)
 Rolf Sommerfeld (30)
 Eicke Schröder (30)
 Jens Wendler (30)
 Jürgen Momsen (29)
 Konrad Gaus (29)
 Leo Meier (29)
 Antonio Anta Brink (29)
 Annika Weisser (28)
 Roald Bierhalter (28)
 Matthias Fehlow (27)
 Winfried Brauner (27)
 Siegfried Soldner (26)
 Angelika Krätzel (26)
 Eckhard Garve (26)
 Ilse Bosch (26)
 Ingo Röhl (26)
 Thomas Pleschke (26)
 Johannes-Urs Mergard (25)
 Madeleine Ehinger (25)
 Matthias Jurczyk (25)
 Matthias Gall (24)
 Charles Helbling (24)
 Markus Rohde (24)
 Manfred Schleuning (23)
 Heidemarie Urban (23)
 Jochen Lutz (22)
 Helmut Stumpf (22)
 Volkhard Bauer (22)
 Martin Rebbe (21)
 Frank Holzapfel (21)
 Martin Schnell (21)

Werner und Margret Schumann (21)
 Anneli Pfeffer (21)
 Karl Tümmler (21)
 Julia Sommerfeld (20)
 Kerstin Treutner (20)
 Jürgen Prell (20)
 Burkhardt Riechers (20)
 Steffen Breitschwerdt (20)
 Sebastian Sändig (20)
 Rüdiger Burkhardt (20)
 Frederik Kesting (20)
 Thomas Speck (19)
 Henning Mehrgott (19)
 Jochen Schäufler (19)
 Stefanie Fronczek (19)
 Peter Jung (19)
 Horst Schaub (19)
 Stephan Schäfer (19)
 Angelika Göser (18)
 Susanne Hartmann (18)
 Oliver Weirich (18)
 Werner Lenhardt (18)
 Martin Salcher (17)
 Klaus Herden (17)
 Rainer Deible (17)
 Hartmut Pasewald (17)
 Detlef Gruber (17)
 Stefan Helmer (17)
 Anton Firnkes (17)
 Carsten Steinkamp (17)
 Manfred Vogel (17)
 Thomas Berndt (17)
 Meinrad Heinrich (16)
 Andreas Klotz (16)
 Dominik Walz (16)
 Bruno Schlindwein (16)
 Thomas Goelzer (16)
 Klaus Wyrich (16)
 Henrik Sperling (16)
 Dieter Bäurle (15)
 Armin Schmiedke (15)
 Lars Kläning (15)
 Tobias Züfle (15)
 Natalie Schmalz (14)
 Wolfgang Durst (14)
 Jörg Günther (14)
 Thomas André (14)
 Thomas Schlaich (13)
 Christoph Jansch (13)
 Jochen Fischer (12)
 Matthias Jungwirth (11)
 Benjamin Hamann (11)
 Tine Jensen (11)
 Susanne Clausmeyer (11)
 Bernd Zoldahn (11)

()

Tab. 2. Übersicht über die ornithologischen Beobachtungen aus Nordbaden und Umgebung im Zeitraum April bis Juni 2016 (Neozoen oder Gefangenschaftsflüchtlinge sind rot markiert) - systematische Anordnung (N Beob. = Anzahl Beobachtungsmeldungen); 238 Arten wurden beobachtet.

Nr.	Art	N Beob.	Summe Ind.	Maximum	Mittel [N/Beob]	von	bis
1	Höckerschwan	654	2937	66	4.5	1.4.2016	30.6.2016
2	Singschwan	1	1	1	1.0	4.4.2016	4.4.2016
3	Kanadagans	655	6053	108	9.2	1.4.2016	30.6.2016
4	Weißwangengans	19	21	2	1.1	2.4.2016	30.6.2016
5	Saatgans	1	1	1	1.0	2.4.2016	2.4.2016
6	Kurzschnabelgans	10	62	8	6.2	5.4.2016	29.6.2016
7	Blässgans	1	1	1	1.0	14.4.2016	14.4.2016
8	Graugans	444	5384	200	12.1	1.4.2016	30.6.2016
9	Nilgans	1110	5099	120	4.6	1.4.2016	30.6.2016
10	Brandgans	135	634	60	4.7	1.4.2016	12.6.2016
11	Rostgans	18	29	5	1.6	3.4.2016	27.6.2016
12	Mandarinente	57	187	13	3.3	1.4.2016	19.6.2016
13	Schnatterente	256	2706	120	10.6	1.4.2016	29.6.2016
14	Pfeifente	27	39	5	1.4	1.4.2016	3.5.2016
15	Krickente	173	2656	120	15.4	1.4.2016	30.6.2016
16	Stockente	1071	5683	180	5.3	1.4.2016	30.6.2016
17	Spießente	50	110	6	2.2	2.4.2016	20.4.2016
18	Knärente	179	664	24	3.7	2.4.2016	18.6.2016
19	Löffelente	175	2352	120	13.4	1.4.2016	23.6.2016
20	Kolbenente	290	2942	56	10.1	1.4.2016	30.6.2016
21	Moorente	12	12	1	1.0	16.4.2016	29.5.2016
22	Tafelente	235	2149	92	9.1	1.4.2016	30.6.2016
23	Reiherente	299	2593	120	8.7	1.4.2016	29.6.2016
24	Schellente	3	5	2	1.7	1.4.2016	13.4.2016
25	Gänsesäger	23	32	6	1.4	2.4.2016	24.6.2016
26	Wachtel	40	47	4	1.2	28.4.2016	30.6.2016
27	Fasan	570	1231	24	2.2	1.4.2016	30.6.2016
28	Rebhuhn	50	133	4	2.7	2.4.2016	26.6.2016
29	Auerhuhn	88	106	8	1.2	4.4.2016	27.6.2016
30	Zwergtaucher	310	934	30	3.0	1.4.2016	29.6.2016
31	Haubentaucher	432	1908	42	4.4	1.4.2016	30.6.2016
32	Rothalstaucher	9	9	1	1.0	10.4.2016	7.5.2016
33	Schwarzhalstaucher	214	1306	34	6.1	2.4.2016	27.6.2016
34	Kormoran	767	8904	320	11.6	1.4.2016	30.6.2016
35	Löffler	32	32	1	1.0	2.4.2016	28.5.2016
36	Rohrdommel	2	2	1	1.0	19.4.2016	20.4.2016
37	Zwergdommel	24	44	4	1.8	9.5.2016	29.6.2016
38	Nachtreiher	19	19	1	1.0	2.4.2016	10.6.2016
39	Silberreiher	170	353	18	2.1	1.4.2016	30.6.2016
40	Graureiher	1309	3399	56	2.6	1.4.2016	30.6.2016
41	Purpureiher	315	2827	50	9.0	2.4.2016	28.6.2016
42	Seidenreiher	13	43	6	3.3	7.5.2016	11.6.2016

43	Schwarzstorch	114	147	5	1.3	1.4.2016	26.6.2016
44	Weißstorch	987	2949	72	3.0	1.4.2016	30.6.2016
45	Fischadler	33	33	1	1.0	1.4.2016	11.5.2016
46	Wespenbussard	49	70	9	1.4	1.5.2016	26.6.2016
47	Mönchsgeier	3	5	2	1.7	9.5.2016	9.5.2016
48	Gänsegeier	3	23	12	7.7	8.5.2016	9.5.2016
49	Steppenweihe	1	1	1	1.0	8.5.2016	8.5.2016
50	Kornweihe	14	16	2	1.1	1.4.2016	6.5.2016
51	Wiesenweihe	29	31	2	1.1	2.4.2016	19.6.2016
52	Rohrweihe	401	1248	40	3.1	1.4.2016	30.6.2016
53	Habicht	153	165	4	1.1	1.4.2016	29.6.2016
54	Sperber	150	164	4	1.1	1.4.2016	30.6.2016
55	Rotmilan	1118	1570	17	1.4	1.4.2016	30.6.2016
56	Schwarzmilan	809	1296	8	1.6	1.4.2016	30.6.2016
57	Mäusebussard	1556	3095	46	2.0	1.4.2016	30.6.2016
58	Merlin	2	2	1	1.0	3.4.2016	18.5.2016
59	Rotfußfalke	7	9	3	1.3	7.5.2016	22.5.2016
60	Baumfalke	142	184	6	1.3	16.4.2016	29.6.2016
61	Wanderfalke	288	458	6	1.6	1.4.2016	30.6.2016
62	Turmfalke	1649	3022	12	1.8	1.4.2016	30.6.2016
63	Kranich	7	67	34	9.6	1.4.2016	24.4.2016
64	Wasserralle	146	256	9	1.8	1.4.2016	30.6.2016
65	Wachtelkönig	11	11	1	1.0	20.5.2016	26.5.2016
66	Tüpfelsumpfhuhn	4	6	2	1.5	14.4.2016	10.6.2016
67	Teichhuhn	284	526	18	1.9	1.4.2016	28.6.2016
68	Blässhuhn	505	2911	180	5.8	1.4.2016	30.6.2016
69	Austernfischer	3	3	1	1.0	7.4.2016	12.4.2016
70	Stelzenläufer	11	11	1	1.0	15.5.2016	17.5.2016
71	Säbelschnäbler	1	2	2	2.0	23.4.2016	23.4.2016
72	Kiebitzregenpfeifer	14	14	1	1.0	19.5.2016	21.5.2016
73	Kiebitz	342	1383	100	4.0	2.4.2016	30.6.2016
74	Flussregenpfeifer	376	1014	18	2.7	1.4.2016	30.6.2016
75	Sandregenpfeifer	12	16	2	1.3	8.4.2016	29.5.2016
76	Regenbrachvogel	2	6	5	3.0	11.4.2016	19.4.2016
77	Großer Brachvogel	1	1	1	1.0	7.4.2016	7.4.2016
78	Uferschnepfe	10	10	1	1.0	3.4.2016	8.5.2016
79	Waldschnepfe	54	96	10	1.8	2.4.2016	30.6.2016
80	Zwergschnepfe	2	2	1	1.0	7.5.2016	8.5.2016
81	Bekassine	36	103	12	2.9	1.4.2016	14.5.2016
82	Flussuferläufer	79	136	12	1.7	2.4.2016	29.5.2016
83	Dunkler Wasserläufer	171	258	6	1.5	2.4.2016	10.6.2016
84	Rotschenkel	51	83	12	1.6	1.4.2016	25.5.2016
85	Grünschenkel	205	1025	20	5.0	2.4.2016	26.5.2016
86	Waldwasserläufer	191	524	11	2.7	1.4.2016	30.6.2016
87	Bruchwasserläufer	157	517	18	3.3	2.4.2016	21.5.2016
88	Kampfläufer	151	402	9	2.7	3.4.2016	21.5.2016
89	Zwergstrandläufer	5	11	4	2.2	8.5.2016	14.5.2016
90	Temminckstrandläufer	53	146	6	2.8	24.4.2016	25.5.2016
91	Sichelstrandläufer	21	21	1	1.0	8.5.2016	11.5.2016
92	Alpenstrandläufer	10	10	1	1.0	9.4.2016	29.5.2016

93	Zwergmöwe	94	972	135	10.3	15.4.2016	4.6.2016
94	Lachmöwe	325	21904	800	67.4	1.4.2016	30.6.2016
95	Schwarzkopfmöwe	96	221	16	2.3	2.4.2016	30.6.2016
96	Sturmmöwe	34	35	2	1.0	5.4.2016	29.5.2016
97	Silbermöwe	2	2	1	1.0	30.4.2016	30.4.2016
98	Mittelmeermöwe	401	859	22	2.1	1.4.2016	30.6.2016
99	Steppenmöwe	3	3	1	1.0	3.4.2016	2.5.2016
100	Heringsmöwe	8	8	1	1.0	12.4.2016	28.6.2016
101	Zwergseeschwalbe	1	1	1	1.0	26.5.2016	26.5.2016
102	Lachseeschwalbe	1	2	2	2.0	22.5.2016	22.5.2016
103	Raubseeschwalbe	4	4	1	1.0	17.4.2016	17.4.2016
104	Weißbart-Seeschwalbe	15	25	3	1.7	21.4.2016	13.6.2016
105	Weißflügel-Seeschwalbe	13	46	4	3.5	7.5.2016	7.5.2016
106	Trauerseeschwalbe	37	443	80	12.0	16.4.2016	26.6.2016
107	Brandseeschwalbe	1	1	1	1.0	29.5.2016	29.5.2016
108	Flusseeeschwalbe	74	293	28	4.0	14.4.2016	29.6.2016
109	Küstenseeschwalbe	2	2	1	1.0	18.6.2016	18.6.2016
110	Straßentaube	669	6115	200	9.1	1.4.2016	30.6.2016
111	Hohltaube	297	947	50	3.2	1.4.2016	30.6.2016
112	Ringeltaube	1919	8368	300	4.4	1.4.2016	30.6.2016
113	Türkentaube	828	2009	28	2.4	1.4.2016	30.6.2016
114	Turteltaube	301	514	8	1.7	17.4.2016	30.6.2016
115	Halsbandsittich	578	3752	200	6.5	1.4.2016	30.6.2016
116	Kuckuck	800	1182	12	1.5	2.4.2016	30.6.2016
117	Schleiereule	17	31	4	1.8	1.4.2016	30.6.2016
118	Raufußkauz	6	2	1	0.3	4.4.2016	25.5.2016
119	Steinkauz	21	39	5	1.9	7.4.2016	30.6.2016
120	Sperlingskauz	46	6	1	0.1	4.4.2016	26.6.2016
121	Waldohreule	51	101	6	2.0	1.4.2016	27.6.2016
122	Sumpfohreule	4	4	1	1.0	4.4.2016	7.5.2016
123	Uhu	121	180	4	1.5	1.4.2016	29.6.2016
124	Waldkauz	70	92	4	1.3	1.4.2016	29.6.2016
125	Ziegenmelker	71	113	6	1.6	3.5.2016	30.6.2016
126	Alpensegler	16	59	10	3.7	8.4.2016	30.6.2016
127	Mauersegler	1065	10487	250	9.8	13.4.2016	30.6.2016
128	Eisvogel	246	324	6	1.3	1.4.2016	30.6.2016
129	Bienenfresser	175	2665	90	15.2	1.5.2016	30.6.2016
130	Wiedehopf	122	197	10	1.6	4.4.2016	22.6.2016
131	Wendehals	403	658	26	1.6	2.4.2016	30.6.2016
132	Grauspecht	166	195	6	1.2	1.4.2016	30.6.2016
133	Grünspecht	941	1226	6	1.3	1.4.2016	30.6.2016
134	Schwarzspecht	310	360	6	1.2	1.4.2016	30.6.2016
135	Dreizehenspecht	106	28	4	0.3	4.4.2016	26.6.2016
136	Buntspecht	792	1219	10	1.5	1.4.2016	30.6.2016
137	Mittelspecht	261	379	20	1.5	1.4.2016	30.6.2016
138	Kleinspecht	61	72	4	1.2	1.4.2016	30.6.2016
139	Pirol	485	650	11	1.3	9.4.2016	30.6.2016
140	Neuntöter	675	1327	18	2.0	29.4.2016	30.6.2016
141	Raubwürger	2	2	1	1.0	26.5.2016	29.5.2016
142	Elster	1382	3250	24	2.4	1.4.2016	30.6.2016

143	Eichelhäher	609	1101	12	1.8	1.4.2016	30.6.2016
144	Tannenhäher	20	22	3	1.1	4.4.2016	26.6.2016
145	Dohle	509	2696	70	5.3	1.4.2016	30.6.2016
146	Saatkrähe	124	1946	150	15.7	1.4.2016	28.6.2016
147	Rabenkrähe	2026	10039	150	5.0	1.4.2016	30.6.2016
148	Kolkrabe	171	276	7	1.6	1.4.2016	30.6.2016
149	Beutelmeise	22	43	5	2.0	2.4.2016	11.6.2016
150	Blaumeise	1524	3805	40	2.5	1.4.2016	30.6.2016
151	Kohlmeise	2238	6368	50	2.8	1.4.2016	30.6.2016
152	Haubenmeise	95	148	12	1.6	1.4.2016	29.6.2016
153	Tannenmeise	179	327	20	1.8	1.4.2016	26.6.2016
154	Sumpfmeise	201	355	10	1.8	1.4.2016	30.6.2016
155	Weidenmeise	49	87	5	1.8	2.4.2016	19.6.2016
156	Haubenlerche	80	165	16	2.1	3.4.2016	29.6.2016
157	Heidelerche	71	145	10	2.0	1.4.2016	30.6.2016
158	Feldlerche	612	1773	30	2.9	1.4.2016	30.6.2016
159	Uferschwalbe	159	5938	1500	37.3	1.4.2016	29.6.2016
160	Rauchschwalbe	949	8973	600	9.5	1.4.2016	30.6.2016
161	Mehlschwalbe	558	4576	200	8.2	1.4.2016	30.6.2016
162	Bartmeise	107	219	6	2.0	2.4.2016	26.6.2016
163	Schwanzmeise	232	607	14	2.6	1.4.2016	30.6.2016
164	Waldlaubsänger	448	644	14	1.4	3.4.2016	28.6.2016
165	Berglaubsänger	1	1	1	1.0	18.6.2016	18.6.2016
166	Fitis	505	912	60	1.8	1.4.2016	28.6.2016
167	Zilpzalp	1985	4422	31	2.2	1.4.2016	30.6.2016
168	Feldschwirl	107	159	7	1.5	3.4.2016	30.6.2016
169	Rohrschwirl	102	160	12	1.6	8.4.2016	26.6.2016
170	Schilfrohrsänger	77	101	7	1.3	2.4.2016	19.6.2016
171	Sumpfrohrsänger	261	434	20	1.7	2.5.2016	30.6.2016
172	Teichrohrsänger	684	1767	40	2.6	10.4.2016	30.6.2016
173	Drosselrohrsänger	52	64	3	1.2	7.4.2016	26.6.2016
174	Gelbspötter	125	163	6	1.3	26.4.2016	30.6.2016
175	Orpheusspötter	42	108	24	2.6	7.5.2016	22.6.2016
176	Mönchsgrasmücke	2950	7362	60	2.5	1.4.2016	30.6.2016
177	Gartengrasmücke	466	699	10	1.5	3.4.2016	30.6.2016
178	Klappergrasmücke	410	505	10	1.2	4.4.2016	30.6.2016
179	Dorngrasmücke	1046	2114	50	2.0	2.4.2016	30.6.2016
180	Wintergoldhähnchen	117	185	8	1.6	2.4.2016	30.6.2016
181	Sommeregoldhähnchen	313	606	22	1.9	1.4.2016	30.6.2016
182	Kleiber	495	963	15	1.9	1.4.2016	30.6.2016
183	Waldbaumläufer	90	126	10	1.4	2.4.2016	26.6.2016
184	Gartenbaumläufer	340	518	10	1.5	1.4.2016	30.6.2016
185	Zaunkönig	1319	2597	36	2.0	1.4.2016	30.6.2016
186	Star	1656	32709	6000	19.8	1.4.2016	30.6.2016
187	Wasseramsel	64	86	4	1.3	2.4.2016	28.6.2016
188	Misteldrossel	207	451	30	2.2	1.4.2016	30.6.2016
189	Ringdrossel	21	28	7	1.3	1.4.2016	7.5.2016
190	Amsel	2825	6651	64	2.4	1.4.2016	30.6.2016
191	Wacholderdrossel	573	1967	300	3.4	1.4.2016	30.6.2016
192	Singdrossel	906	1615	42	1.8	1.4.2016	30.6.2016

193	Rotdrossel	7	129	103	18.4	2.4.2016	16.4.2016
194	Grauschnäpper	207	341	10	1.6	27.4.2016	30.6.2016
195	Trauerschnäpper	278	519	60	1.9	2.4.2016	24.6.2016
196	Halsbandschnäpper	55	100	4	1.8	11.4.2016	29.5.2016
197	Braunkehlchen	207	457	8	2.2	2.4.2016	26.5.2016
198	Schwarzkehlchen	256	604	16	2.4	1.4.2016	28.6.2016
199	Rotkehlchen	1103	2338	30	2.1	1.4.2016	30.6.2016
200	Sprosser	1	1	1	1.0	19.5.2016	19.5.2016
201	Nachtigall	1891	3510	36	1.9	2.4.2016	29.6.2016
202	Blaukehlchen	246	539	12	2.2	1.4.2016	28.6.2016
203	Hausrotschwanz	1793	3448	26	1.9	1.4.2016	30.6.2016
204	Gartenrotschwanz	1168	1931	60	1.7	1.4.2016	30.6.2016
205	Steinschmätzer	218	612	22	2.8	1.4.2016	30.6.2016
206	Alpenbraunelle	16	21	4	1.3	5.4.2016	24.4.2016
207	Heckenbraunelle	504	777	14	1.5	1.4.2016	30.6.2016
208	Hausperling	1902	18721	200	9.8	1.4.2016	30.6.2016
209	Feldsperling	315	1524	80	4.8	1.4.2016	30.6.2016
210	Brachpieper	7	12	5	1.7	11.4.2016	29.4.2016
211	Baumpieper	175	226	4	1.3	3.4.2016	30.6.2016
212	Wiesenpieper	77	263	30	3.4	1.4.2016	12.6.2016
213	Rotkehlpieper	1	1	1	1.0	25.5.2016	25.5.2016
214	Bergpieper	48	270	50	5.6	1.4.2016	7.5.2016
215	Gebirgsstelze	267	419	5	1.6	1.4.2016	30.6.2016
216	Schafstelze	289	857	50	3.0	1.4.2016	30.6.2016
217	Bachstelze	1256	2591	24	2.1	1.4.2016	30.6.2016
218	Buchfink	1910	16678	5000	8.7	1.4.2016	30.6.2016
219	Bergfink	32	67	12	2.1	1.4.2016	17.4.2016
220	Kernbeißer	273	675	16	2.5	1.4.2016	30.6.2016
221	Gimpel	60	98	8	1.6	1.4.2016	26.6.2016
222	Girlitz	1382	2403	32	1.7	1.4.2016	30.6.2016
223	Fichtenkreuzschnabel	44	72	5	1.6	3.4.2016	29.6.2016
224	Grünling	1007	2758	32	2.7	1.4.2016	30.6.2016
225	Stieglitz	887	2475	26	2.8	1.4.2016	30.6.2016
226	Zitronenzeisig	1	0	0	0.0	22.4.2016	22.4.2016
227	Erlenzeisig	55	202	25	3.7	2.4.2016	26.6.2016
228	Bluthänfling	435	1907	80	4.4	1.4.2016	30.6.2016
229	Birkenzeisig	3	4	2	1.3	4.4.2016	11.4.2016
230	Graumammer	150	347	100	2.3	2.4.2016	30.6.2016
231	Goldammer	987	2254	35	2.3	1.4.2016	30.6.2016
232	Zaunammer	128	286	14	2.2	1.4.2016	30.6.2016
233	Ortolan	11	11	1	1.0	22.4.2016	11.5.2016
234	Rohrammer	292	702	22	2.4	1.4.2016	30.6.2016
235	Trauerschwan	35	35	1	1.0	2.4.2016	29.6.2016
236	Streifengans	9	9	1	1.0	16.4.2016	27.6.2016
237	Schwanengans	22	281	36	12.8	1.4.2016	30.6.2016
238	Brautente	3	3	1	1.0	16.4.2016	29.4.2016
239	Unbekannte Art*	276	584	150	2.1	1.4.2016	30.6.2016

*Nicht als Art bei MiniAvi hinterlegt; meist Hybride oder Gefangenschaftsflüchtlinge

Tab. 3. Übersicht über die ornithologischen Beobachtungen aus Nordbaden und Umgebung im Zeitraum April bis Juni 2016-Anordnung der Arten nach der Anzahl der Meldungen. Da seltene Arten häufig von mehreren Beobachtern gemeldet wurden, können die Zahlen durch Doppelmeldungen zu hoch sein.

Nr.	Art	N Beob.	Summe Ind.	Maximum	Mittel [N/Beob]	von	bis
176	Mönchsgrasmücke	2950	7362	60	2.5	1.4.2016	30.6.2016
190	Amsel	2825	6651	64	2.4	1.4.2016	30.6.2016
151	Kohlmeise	2238	6368	50	2.8	1.4.2016	30.6.2016
147	Rabenkrähe	2026	10039	150	5.0	1.4.2016	30.6.2016
167	Zilpzalp	1985	4422	31	2.2	1.4.2016	30.6.2016
112	Ringeltaube	1919	8368	300	4.4	1.4.2016	30.6.2016
218	Buchfink	1910	16678	5000	8.7	1.4.2016	30.6.2016
208	Hausperling	1902	18721	200	9.8	1.4.2016	30.6.2016
201	Nachtigall	1891	3510	36	1.9	2.4.2016	29.6.2016
203	Hausrotschwanz	1793	3448	26	1.9	1.4.2016	30.6.2016
186	Star	1656	32709	6000	19.8	1.4.2016	30.6.2016
62	Turmfalke	1649	3022	12	1.8	1.4.2016	30.6.2016
57	Mäusebussard	1556	3095	46	2.0	1.4.2016	30.6.2016
150	Blaumeise	1524	3805	40	2.5	1.4.2016	30.6.2016
142	Elster	1382	3250	24	2.4	1.4.2016	30.6.2016
222	Girlitz	1382	2403	32	1.7	1.4.2016	30.6.2016
185	Zaunkönig	1319	2597	36	2.0	1.4.2016	30.6.2016
40	Graureiher	1309	3399	56	2.6	1.4.2016	30.6.2016
217	Bachstelze	1256	2591	24	2.1	1.4.2016	30.6.2016
204	Gartenrotschwanz	1168	1931	60	1.7	1.4.2016	30.6.2016
55	Rotmilan	1118	1570	17	1.4	1.4.2016	30.6.2016
9	Nilgans	1110	5099	120	4.6	1.4.2016	30.6.2016
199	Rotkehlchen	1103	2338	30	2.1	1.4.2016	30.6.2016
16	Stockente	1071	5683	180	5.3	1.4.2016	30.6.2016
127	Mauersegler	1065	10487	250	9.8	13.4.2016	30.6.2016
179	Dorngrasmücke	1046	2114	50	2.0	2.4.2016	30.6.2016
224	Grünling	1007	2758	32	2.7	1.4.2016	30.6.2016
44	Weißstorch	987	2949	72	3.0	1.4.2016	30.6.2016
231	Goldammer	987	2254	35	2.3	1.4.2016	30.6.2016
160	Rauchschwalbe	949	8973	600	9.5	1.4.2016	30.6.2016
133	Grünspecht	941	1226	6	1.3	1.4.2016	30.6.2016
192	Singdrossel	906	1615	42	1.8	1.4.2016	30.6.2016
225	Stieglitz	887	2475	26	2.8	1.4.2016	30.6.2016
113	Türkentaube	828	2009	28	2.4	1.4.2016	30.6.2016
56	Schwarzmilan	809	1296	8	1.6	1.4.2016	30.6.2016
116	Kuckuck	800	1182	12	1.5	2.4.2016	30.6.2016
136	Buntspecht	792	1219	10	1.5	1.4.2016	30.6.2016
34	Kormoran	767	8904	320	11.6	1.4.2016	30.6.2016
172	Teichrohrsänger	684	1767	40	2.6	10.4.2016	30.6.2016
140	Neuntöter	675	1327	18	2.0	29.4.2016	30.6.2016
110	Straßentaube	669	6115	200	9.1	1.4.2016	30.6.2016
3	Kanadagans	655	6053	108	9.2	1.4.2016	30.6.2016
1	Höckerschwan	654	2937	66	4.5	1.4.2016	30.6.2016
158	Feldlerche	612	1773	30	2.9	1.4.2016	30.6.2016

143	Eichelhäher	609	1101	12	1.8	1.4.2016	30.6.2016
115	Halsbandsittich	578	3752	200	6.5	1.4.2016	30.6.2016
191	Wacholderdrossel	573	1967	300	3.4	1.4.2016	30.6.2016
27	Fasan	570	1231	24	2.2	1.4.2016	30.6.2016
161	Mehlschwalbe	558	4576	200	8.2	1.4.2016	30.6.2016
145	Dohle	509	2696	70	5.3	1.4.2016	30.6.2016
68	Blässhuhn	505	2911	180	5.8	1.4.2016	30.6.2016
166	Fitis	505	912	60	1.8	1.4.2016	28.6.2016
207	Heckenbraunelle	504	777	14	1.5	1.4.2016	30.6.2016
182	Kleiber	495	963	15	1.9	1.4.2016	30.6.2016
139	Pirol	485	650	11	1.3	9.4.2016	30.6.2016
177	Gartengrasmücke	466	699	10	1.5	3.4.2016	30.6.2016
164	Waldlaubsänger	448	644	14	1.4	3.4.2016	28.6.2016
8	Graugans	444	5384	200	12.1	1.4.2016	30.6.2016
228	Bluthänfling	435	1907	80	4.4	1.4.2016	30.6.2016
31	Haubentaucher	432	1908	42	4.4	1.4.2016	30.6.2016
178	Klappergrasmücke	410	505	10	1.2	4.4.2016	30.6.2016
131	Wendehals	403	658	26	1.6	2.4.2016	30.6.2016
52	Rohrweihe	401	1248	40	3.1	1.4.2016	30.6.2016
98	Mittelmeermöwe	401	859	22	2.1	1.4.2016	30.6.2016
74	Flussregenpfeifer	376	1014	18	2.7	1.4.2016	30.6.2016
73	Kiebitz	342	1383	100	4.0	2.4.2016	30.6.2016
184	Gartenbaumläufer	340	518	10	1.5	1.4.2016	30.6.2016
94	Lachmöwe	325	21904	800	67.4	1.4.2016	30.6.2016
41	Purpurreiher	315	2827	50	9.0	2.4.2016	28.6.2016
209	Feldsperling	315	1524	80	4.8	1.4.2016	30.6.2016
181	Sommersgoldhähnchen	313	606	22	1.9	1.4.2016	30.6.2016
30	Zwergtaucher	310	934	30	3.0	1.4.2016	29.6.2016
134	Schwarzspecht	310	360	6	1.2	1.4.2016	30.6.2016
114	Turteltaube	301	514	8	1.7	17.4.2016	30.6.2016
23	Reiherente	299	2593	120	8.7	1.4.2016	29.6.2016
111	Hohltaube	297	947	50	3.2	1.4.2016	30.6.2016
234	Rohrammer	292	702	22	2.4	1.4.2016	30.6.2016
20	Kolbenente	290	2942	56	10.1	1.4.2016	30.6.2016
216	Schafstelze	289	857	50	3.0	1.4.2016	30.6.2016
61	Wanderfalke	288	458	6	1.6	1.4.2016	30.6.2016
67	Teichhuhn	284	526	18	1.9	1.4.2016	28.6.2016
195	Trauerschnäpper	278	519	60	1.9	2.4.2016	24.6.2016
239	Unbekannte Art	276	584	150	2.1	1.4.2016	30.6.2016
220	Kernbeißer	273	675	16	2.5	1.4.2016	30.6.2016
215	Gebirgsstelze	267	419	5	1.6	1.4.2016	30.6.2016
137	Mittelspecht	261	379	20	1.5	1.4.2016	30.6.2016
171	Sumpfrohrsänger	261	434	20	1.7	2.5.2016	30.6.2016
13	Schnatterente	256	2706	120	10.6	1.4.2016	29.6.2016
198	Schwarzkehlchen	256	604	16	2.4	1.4.2016	28.6.2016
128	Eisvogel	246	324	6	1.3	1.4.2016	30.6.2016
202	Blaukehlchen	246	539	12	2.2	1.4.2016	28.6.2016
22	Tafelente	235	2149	92	9.1	1.4.2016	30.6.2016
163	Schwanzmeise	232	607	14	2.6	1.4.2016	30.6.2016
205	Steinschmätzer	218	612	22	2.8	1.4.2016	30.6.2016

33	Schwarzhalstaucher	214	1306	34	6.1	2.4.2016	27.6.2016
188	Misteldrossel	207	451	30	2.2	1.4.2016	30.6.2016
194	Grauschnäpper	207	341	10	1.6	27.4.2016	30.6.2016
197	Braunkehlchen	207	457	8	2.2	2.4.2016	26.5.2016
85	Grünschenkel	205	1025	20	5.0	2.4.2016	26.5.2016
154	Sumpfmeise	201	355	10	1.8	1.4.2016	30.6.2016
86	Waldwasserläufer	191	524	11	2.7	1.4.2016	30.6.2016
18	Knäkente	179	664	24	3.7	2.4.2016	18.6.2016
153	Tannenmeise	179	327	20	1.8	1.4.2016	26.6.2016
19	Löffelente	175	2352	120	13.4	1.4.2016	23.6.2016
129	Bienenfresser	175	2665	90	15.2	1.5.2016	30.6.2016
211	Baumpieper	175	226	4	1.3	3.4.2016	30.6.2016
15	Krickente	173	2656	120	15.4	1.4.2016	30.6.2016
83	Dunkler Wasserläufer	171	258	6	1.5	2.4.2016	10.6.2016
148	Kolkrabe	171	276	7	1.6	1.4.2016	30.6.2016
39	Silberreiher	170	353	18	2.1	1.4.2016	30.6.2016
132	Grauspecht	166	195	6	1.2	1.4.2016	30.6.2016
159	Uferschwalbe	159	5938	1500	37.3	1.4.2016	29.6.2016
87	Bruchwasserläufer	157	517	18	3.3	2.4.2016	21.5.2016
53	Habicht	153	165	4	1.1	1.4.2016	29.6.2016
88	Kampfläufer	151	402	9	2.7	3.4.2016	21.5.2016
54	Sperber	150	164	4	1.1	1.4.2016	30.6.2016
230	Grauammer	150	347	100	2.3	2.4.2016	30.6.2016
64	Wasserralle	146	256	9	1.8	1.4.2016	30.6.2016
60	Baumfalke	142	184	6	1.3	16.4.2016	29.6.2016
10	Brandgans	135	634	60	4.7	1.4.2016	12.6.2016
232	Zaunammer	128	286	14	2.2	1.4.2016	30.6.2016
174	Gelbspötter	125	163	6	1.3	26.4.2016	30.6.2016
146	Saatkrähe	124	1946	150	15.7	1.4.2016	28.6.2016
130	Wiedehopf	122	197	10	1.6	4.4.2016	22.6.2016
123	Uhu	121	180	4	1.5	1.4.2016	29.6.2016
180	Wintergoldhähnchen	117	185	8	1.6	2.4.2016	30.6.2016
43	Schwarzstorch	114	147	5	1.3	1.4.2016	26.6.2016
162	Bartmeise	107	219	6	2.0	2.4.2016	26.6.2016
168	Feldschwirl	107	159	7	1.5	3.4.2016	30.6.2016
135	Dreizehenspecht	106	28	4	0.3	4.4.2016	26.6.2016
169	Rohrschwirl	102	160	12	1.6	8.4.2016	26.6.2016
95	Schwarzkopfmöwe	96	221	16	2.3	2.4.2016	30.6.2016
152	Haubenmeise	95	148	12	1.6	1.4.2016	29.6.2016
93	Zwergmöwe	94	972	135	10.3	15.4.2016	4.6.2016
183	Waldbaumläufer	90	126	10	1.4	2.4.2016	26.6.2016
29	Auerhuhn	88	106	8	1.2	4.4.2016	27.6.2016
156	Haubenlerche	80	165	16	2.1	3.4.2016	29.6.2016
82	Flussuferläufer	79	136	12	1.7	2.4.2016	29.5.2016
170	Schilfrohrsänger	77	101	7	1.3	2.4.2016	19.6.2016
212	Wiesenpieper	77	263	30	3.4	1.4.2016	12.6.2016
108	Flusseeeschwalbe	74	293	28	4.0	14.4.2016	29.6.2016
125	Ziegenmelker	71	113	6	1.6	3.5.2016	30.6.2016
157	Heidelerche	71	145	10	2.0	1.4.2016	30.6.2016
124	Waldkauz	70	92	4	1.3	1.4.2016	29.6.2016

187	Wasseramsel	64	86	4	1.3	2.4.2016	28.6.2016
138	Kleinspecht	61	72	4	1.2	1.4.2016	30.6.2016
221	Gimpel	60	98	8	1.6	1.4.2016	26.6.2016
12	Mandarintente	57	187	13	3.3	1.4.2016	19.6.2016
196	Halsbandschnäpper	55	100	4	1.8	11.4.2016	29.5.2016
227	Erlenzeisig	55	202	25	3.7	2.4.2016	26.6.2016
79	Waldschnepfe	54	96	10	1.8	2.4.2016	30.6.2016
90	Temminckstrandläufer	53	146	6	2.8	24.4.2016	25.5.2016
173	Drosselrohrsänger	52	64	3	1.2	7.4.2016	26.6.2016
84	Rotschenkel	51	83	12	1.6	1.4.2016	25.5.2016
121	Waldohreule	51	101	6	2.0	1.4.2016	27.6.2016
17	Spießente	50	110	6	2.2	2.4.2016	20.4.2016
28	Rebhuhn	50	133	4	2.7	2.4.2016	26.6.2016
46	Wespenbussard	49	70	9	1.4	1.5.2016	26.6.2016
155	Weidenmeise	49	87	5	1.8	2.4.2016	19.6.2016
214	Bergpieper	48	270	50	5.6	1.4.2016	7.5.2016
120	Sperlingskauz	46	6	1	0.1	4.4.2016	26.6.2016
223	Fichtenkreuzschnabel	44	72	5	1.6	3.4.2016	29.6.2016
175	Orpheusspötter	42	108	24	2.6	7.5.2016	22.6.2016
26	Wachtel	40	47	4	1.2	28.4.2016	30.6.2016
106	Trauerseeschwalbe	37	443	80	12.0	16.4.2016	26.6.2016
81	Bekassine	36	103	12	2.9	1.4.2016	14.5.2016
235	Trauerschwan	35	35	1	1.0	2.4.2016	29.6.2016
96	Sturmmöwe	34	35	2	1.0	5.4.2016	29.5.2016
45	Fischadler	33	33	1	1.0	1.4.2016	11.5.2016
35	Löffler	32	32	1	1.0	2.4.2016	28.5.2016
219	Bergfink	32	67	12	2.1	1.4.2016	17.4.2016
51	Wiesenweihe	29	31	2	1.1	2.4.2016	19.6.2016
14	Pfeifente	27	39	5	1.4	1.4.2016	3.5.2016
37	Zwergdommel	24	44	4	1.8	9.5.2016	29.6.2016
25	Gänsesäger	23	32	6	1.4	2.4.2016	24.6.2016
149	Beutelmeise	22	43	5	2.0	2.4.2016	11.6.2016
237	Schwanengans	22	281	36	12.8	1.4.2016	30.6.2016
91	Sichelstrandläufer	21	21	1	1.0	8.5.2016	11.5.2016
119	Steinkauz	21	39	5	1.9	7.4.2016	30.6.2016
189	Ringdrossel	21	28	7	1.3	1.4.2016	7.5.2016
144	Tannenhäher	20	22	3	1.1	4.4.2016	26.6.2016
4	Weißwangengans	19	21	2	1.1	2.4.2016	30.6.2016
38	Nachtreiher	19	19	1	1.0	2.4.2016	10.6.2016
11	Rostgans	18	29	5	1.6	3.4.2016	27.6.2016
117	Schleiereule	17	31	4	1.8	1.4.2016	30.6.2016
126	Alpensegler	16	59	10	3.7	8.4.2016	30.6.2016
206	Alpenbraunelle	16	21	4	1.3	5.4.2016	24.4.2016
104	Weißbart-Seeschwalbe	15	25	3	1.7	21.4.2016	13.6.2016
50	Kornweihe	14	16	2	1.1	1.4.2016	6.5.2016
72	Kiebitzregenpfeifer	14	14	1	1.0	19.5.2016	21.5.2016
42	Seidenreiher	13	43	6	3.3	7.5.2016	11.6.2016
105	Weißflügel-Seeschwalbe	13	46	4	3.5	7.5.2016	7.5.2016
21	Moorente	12	12	1	1.0	16.4.2016	29.5.2016
75	Sandregenpfeifer	12	16	2	1.3	8.4.2016	29.5.2016

65	Wachtelkönig	11	11	1	1.0	20.5.2016	26.5.2016
70	Stelzenläufer	11	11	1	1.0	15.5.2016	17.5.2016
233	Ortolan	11	11	1	1.0	22.4.2016	11.5.2016
6	Kurzschnabelgans	10	62	8	6.2	5.4.2016	29.6.2016
78	Uferschnepfe	10	10	1	1.0	3.4.2016	8.5.2016
92	Alpenstrandläufer	10	10	1	1.0	9.4.2016	29.5.2016
32	Rothalstaucher	9	9	1	1.0	10.4.2016	7.5.2016
236	Streifengans	9	9	1	1.0	16.4.2016	27.6.2016
100	Heringsmöwe	8	8	1	1.0	12.4.2016	28.6.2016
59	Rotfußfalke	7	9	3	1.3	7.5.2016	22.5.2016
63	Kranich	7	67	34	9.6	1.4.2016	24.4.2016
193	Rotdrossel	7	129	103	18.4	2.4.2016	16.4.2016
210	Brachpieper	7	12	5	1.7	11.4.2016	29.4.2016
118	Raufußkauz	6	2	1	0.3	4.4.2016	25.5.2016
89	Zwergstrandläufer	5	11	4	2.2	8.5.2016	14.5.2016
66	Tüpfelsumpfhuhn	4	6	2	1.5	14.4.2016	10.6.2016
103	Raubseeschwalbe	4	4	1	1.0	17.4.2016	17.4.2016
122	Sumpfohreule	4	4	1	1.0	4.4.2016	7.5.2016
24	Schellente	3	5	2	1.7	1.4.2016	13.4.2016
47	Mönchsgeier	3	5	2	1.7	9.5.2016	9.5.2016
48	Gänsegeier	3	23	12	7.7	8.5.2016	9.5.2016
69	Austernfischer	3	3	1	1.0	7.4.2016	12.4.2016
99	Steppenmöwe	3	3	1	1.0	3.4.2016	2.5.2016
229	Birkenzeisig	3	4	2	1.3	4.4.2016	11.4.2016
238	Brautente	3	3	1	1.0	16.4.2016	29.4.2016
36	Rohrdommel	2	2	1	1.0	19.4.2016	20.4.2016
58	Merlin	2	2	1	1.0	3.4.2016	18.5.2016
76	Regenbrachvogel	2	6	5	3.0	11.4.2016	19.4.2016
80	Zwergschnepfe	2	2	1	1.0	7.5.2016	8.5.2016
97	Silbermöwe	2	2	1	1.0	30.4.2016	30.4.2016
109	Küstenseeschwalbe	2	2	1	1.0	18.6.2016	18.6.2016
141	Raubwürger	2	2	1	1.0	26.5.2016	29.5.2016
2	Singschwan	1	1	1	1.0	4.4.2016	4.4.2016
5	Saatgans	1	1	1	1.0	2.4.2016	2.4.2016
7	Blässgans	1	1	1	1.0	14.4.2016	14.4.2016
49	Steppenweihe	1	1	1	1.0	8.5.2016	8.5.2016
71	Säbelschnäbler	1	2	2	2.0	23.4.2016	23.4.2016
77	Großer Brachvogel	1	1	1	1.0	7.4.2016	7.4.2016
101	Zwergseeschwalbe	1	1	1	1.0	26.5.2016	26.5.2016
102	Lachseeschwalbe	1	2	2	2.0	22.5.2016	22.5.2016
107	Brandseeschwalbe	1	1	1	1.0	29.5.2016	29.5.2016
165	Berglaubsänger	1	1	1	1.0	18.6.2016	18.6.2016
200	Sprosser	1	1	1	1.0	19.5.2016	19.5.2016
213	Rotkehlpieper	1	1	1	1.0	25.5.2016	25.5.2016
226	Zitronenzeisig	1	0	0	0.0	22.4.2016	22.4.2016

Ausgewählte Beobachtungen im Zeitraum April bis Juni 2016

Es wurden sehr viele Beobachtungen gemeldet; jedoch ist die geographische Verteilung der Beobachter und der Meldungen räumlich nicht gleichverteilt. Es gibt leider doch große Bereiche von Nordbaden und der Vorderpfalz, aus denen keine oder nur wenige Daten vorliegen. Anregung: Bitte suchen Sie doch bevorzugt die Gebiete auf, für die keine Meldungen vorliegen. Es muss nicht immer die Waghahniederung sein! Schließen Sie sich dem Kartierungsprojekt der OAG RNK an und erfassen Sie ein TK25 oder Teile davon auf Minutenraserebene systematisch!

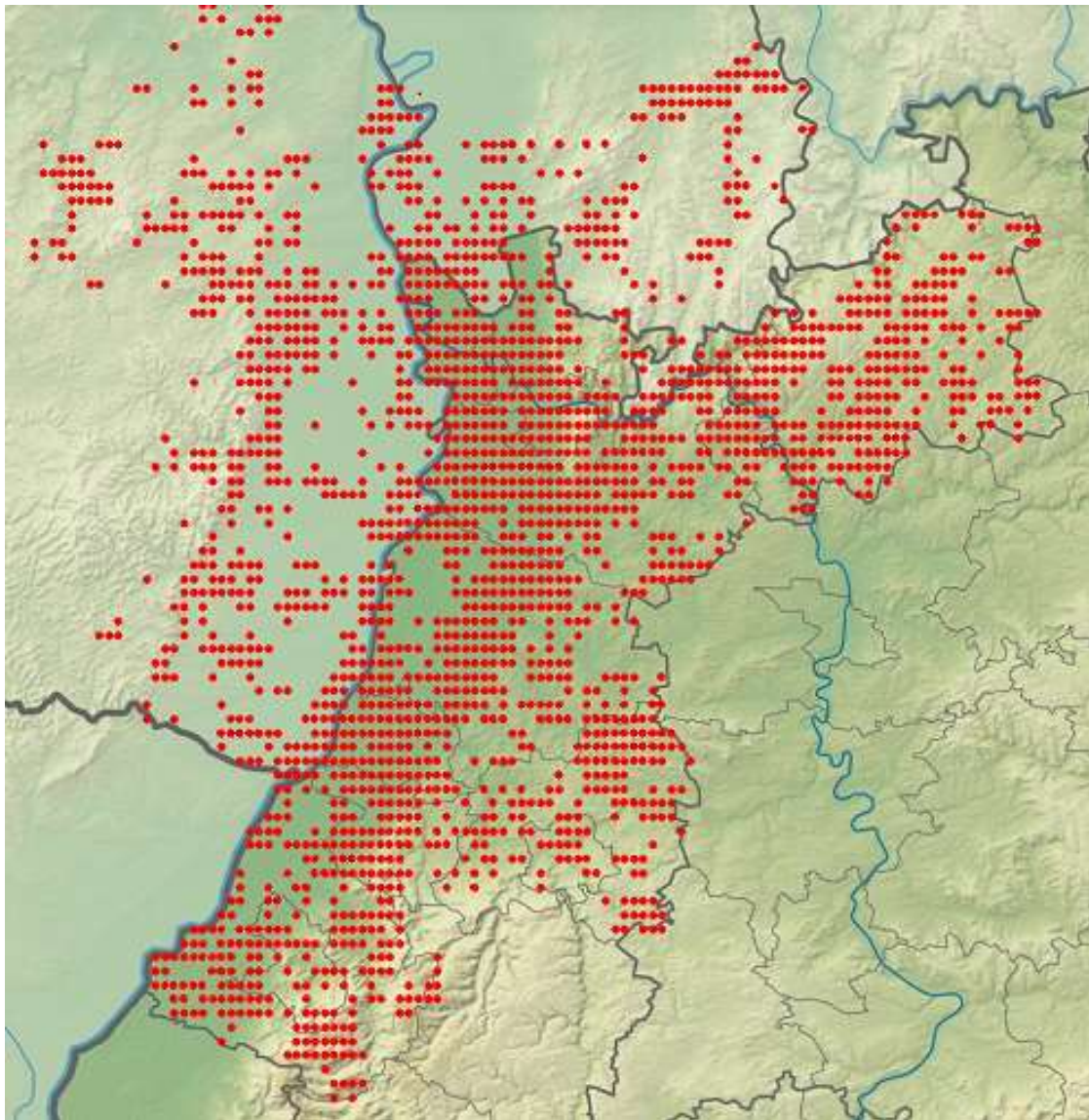

Übersichtskarte Nordbaden und Umgebung (Naturräume): Alle Minuten-Raster mit Beobachtungsmeldungen für den Zeitraum 1.4.-30.6.2016 Karten-Grundlage: Daten aus dem Räumlichen Informations- und Planungssystem (RIPS) der Landesanstalt für Umwelt, Messungen und Naturschutz Baden-Württemberg (LUBW)"

Um die Länge der Aufzählungen zu begrenzen (der komplette Report wäre über 1600 Seiten lang!), werden nur besonders auffallende Meldungen (z.B. größere Ansammlungen, Seltenheiten) aufgeführt. Eine Auswertung der Phänologie und Verbreitung wurde bei vielen Arten vorgenommen. Für phänologische Auswertun-

gen wurden meist Pentadenmaxima oder die Anzahl an Beobachtungen pro Pentade gewählt- diese sind jedoch durch Doppelmeldungen verschiedener Beobachter im selben Gebiet u.a. überbewertet (z.B. Wagbachniederung). Die Verbreitungskarten betreffen in der regel den Zeitraum 1.4.-30.6.16; es wurde nicht differenziert zwischen Zug- und Brutdaten! D.h. die Karten geben nur bedingt die Brutverbreitung wider!

Höckerschwan: nur > 20 Ind

- 22 Ind. *22x adulte 06.4.16 Oberhausen-Rheinhausen [6716_2 (Erwin Sefrin)
- 23 Ind. Nahrung suchend 11.4.16 NSG LA Welsches Loch (HP) (Peter Petermann)
- 23 A1. 0 12.4.16 NSG Lampertheimer Altrhein ges (Johannes Ernst)
- 30 Ind. 13.4.16 Nato-Rampe Söllingen (RA) (Udo Weisser)
- 22 C13. 30.4.16 Bruchsal [6817_1_23n] (KA) (Klaus Lechner)
- 23 Ind. *6x Pulli / nicht-flügge 26.5.16 Bruchsal [6817_1_23n] (KA) (Niko Falk)
- 50 A1. 0 26.5.16 Eich-Gimbsheimer Altrhein (Winfried Brauner)
- 22 Ind. 05.6.16 Steinmauern, Murg/Riedkanal [7 (Klaus Lechner)
- 25 C. 9x Pulli / nicht-flügge / 16x adulte* 2 ad. mit 4 bzw. 5 pulli 18.6.16 Eich-Gimbsheimer Altrhein (Peter Petermann)
- 51 Ind. Nahrung suchend 24.6.16 Mannheim [6516_2_09n] (MA) (Wolfgang Dreyer)

Singschwan:

- 1 Ind. *überfliegend 04.4.16 Dielheim [6718_2_07s] (HD) (Gisela Krewing-Rambausek)

Streifengans:

- 1 Ind. 0 16.4.16 11141300_polygon_1 (GER) (Hans-Jürgen Schygulla)
- 1 Ind. 24.4.16 Linkenheim Rohrköpfe (KA) (Joachim Frisch)
- 1 Ind. *Hybrid 03.5.16 NSG "Kohlplattenschlag" (KA) (Armin Konrad)
- 1 Ind. 0 10.5.16 Elisabethen-See, Eich-Gimbshei (Ferdinand Wegmann, Hans-Peter Goerlich)
- 1 Ind. zusammen mit 14 Graugänsen 27.5.16 Wörth am Rhein [6915_2_19n] (G (Rainer Tempel)
- 1 Ind. Nahrung suchend 27.6.16 Mannheim [6517_1_12n] (MA) (Wolfgang Dreyer)

Schwanengans:

- Heidelberger Neckarwiese: permanent 25-27 Schwanengänse (alle beringt)
- 1 Ind. 0 01.4.16 Bad König [6220_3_31n] (ERB) (Thomas Steiger)
- 1 Ind. S 03.4.16 Eich-Gimbsheimer Altrhein (Kathrin Jäckel)
- 1 Ind. 15.4.16 Luisenpark (MA) (Günther Fehr)
- 2 Ind. 17.4.16 Mannheim [6516_2_09n] (MA) (Harald Bott)
- 17 Ind. Nahrung suchend 17.4.16 Lampertheimer Altrhein nördlic (Peter Petermann)
- 5 A1. 0 23.4.16 Vorderer Roxheimer Altrhein (R (Johannes Ernst)
- 4 Ind. 4_2Nahrung suchend unberingt 26.4.16 Vorderer Roxheimer Altrhein (R (Helmut Mattar)
- 3 A1. 0 03.5.16 Bad König [6220_3_31n] (ERB) (Georg Schneider)
- 1 Ind. 0 21.5.16 Eich-Gimbsheimer Altrhein (Axel Mutttray, Martina Fischer)
- 19 Ind. 19x adulte teilweise beringt 01.6.16 Lampertheimer Altrhein nördlic (Peter Petermann)
- 19 Ind. " 30.6.16 Lampertheimer Altrhein nördlic (Peter Petermann)

Kanadagans: nur > 30 Ind.

- 50 Ind. 15.4.16 Luisenpark (MA) (Günther Fehr)
- 36 Ind. 16.4.16 Karlsruhe [6916_1_11n] (KA*) (Uli Kofler)
- 34 Ind. *4 davon auf Acker nördlich des Altrheins 17.4.16 11121302_polygon_1 (HD) (Thomas Dolich)
- 31 C12. *15x adulte / 16x Pulli / nicht-flüggeNahrung suchend 4 Familien mit 8,3,3,2 Pullies, Mitbeobachterin C. Moskaliuk 05.5.16 NSG "Wagbachniederung" (KA) (Hendrik Seitz-Moskaliuk)

40 Ind. 09.5.16 Ladenburg [6517_2_17s] (HD) (Günther Fehr)
 51 C. *1x immatur / 23x Pulli / nicht-flügge / 27x adulte* Pulli aus 5 familien 14.5.16 NSG "Wagbachniederung" (KA) (Carolin Rothfuß)
 75 Ind. 20.5.16 Oberhausen-Rheinhausen [6716_2 (Ilse Bosch)
 70 C12. 21.5.16 NSG "Wagbachniederung" (KA) (Ralf Buchgeister)
 50 C12. 2x Männchen / 2x Weibchen / 7x Pulli / nicht-flügge* 2 BP, 3+4 juv., ca. 40 Nichtbrüter
 22.5.16 Binsfeld: Binsfeldsee (SP) (Horst Schaub)
 40 C. *27x Pulli / nicht-flügge 26.5.16 NSG "Wagbachniederung" (KA) (Axel Muttray)
 30 Ind. 26.5.16 NSG Altneckarschleife - Neckar (Dieter Arnold)
 50 Ind. 30.5.16 Oberhausen-Rheinhausen [6716_2 (Carolin Kieß)
 30 C12. 04.6.16 NSG "Wagbachniederung" (KA) (Volker Schmidt)
 38 Ind. *27x adulte / 11x Pulli / nicht-flügge 06.6.16 Mannheim [6516_2_10s] (MA) (Wolfgang Dreyer)
 30 Ind. 07.6.16 Ilvesheim [6517_1_15n] (HD) (Uwe Diehl)
 102 Ind. 08.6.16 Golfplatz Wattenheim [6316_1_1 (Josef Kreuziger)
 79 C. 35x Pulli / nicht-flügge / 44x adulte* 35 pulli begleitet von 6 ad. 09.6.16 KBC-Grube (HP) (Peter Petermann)
 53 Ind. 10.6.16 Ladenburg Neckar [6517_2_27n] (Günther Fehr)
 70 Ind. 11.6.16 Karlsruhe [6916_1_11n] (KA*) (Uli Kofler)
 58 Ind. 58x adulte 16.6.16 Erlachensee (HP) (Peter Petermann)
 54 A1. *49x adulte / 5x Pulli / nicht-flügge 24.6.16 NSG "Unterer Neckar: Maulbeeri (Wolfgang Dreyer)
 82 Ind. 24.6.16 Karlsruhe [6916_1_11n] (KA*) (Steffen Tillmanns)
 108 Ind. 4_1 26.6.16 Golfplatz Wattenheim [6316_1_1 (Josef Kreuziger)
 51 Ind. Nahrung suchend 27.6.16 Mannheim [6517_1_12n] (MA) (Wolfgang Dreyer)
 50 Ind. 27.6.16 Ladenburg [6517_2_17s] (HD) (Günther Fehr)

Weißwangengans:

1 Ind. Nahrung suchend 02.4.16 Mannheim [6416_2_26s] (MA) (Dieter Ebert)
 1 A1. Nahrung suchend in Begleitung von 2 Nilgänsen. Das Trio ist nun schon seit 4 Wochen zu beobachten 05.4.16 Mannheim [6416_2_26s] (MA) (Dieter Ebert)
 1 Ind. Nahrung suchend 07.4.16 Mannheim [6416_2_26s] (MA) (Dieter Ebert)
 1 Ind. 10.4.16 Mannheim [6416_4_36n] (MA) (Dieter Ebert)
 1 Ind. 14.4.16 Mannheim [6416_4_36n] (MA) (Dieter Ebert)
 2 Ind. 15.4.16 Luisenpark (MA) (Günther Fehr)
 1 Ind. *auf Acker nördlich des Altrheins 17.4.16 11121302_polygon_1 (HD) (Thomas Dolich)
 1 Ind. Nahrung suchend 22.4.16 Mannheim [6416_4_36n] (MA) (Dieter Ebert)
 1 Ind. Nahrung suchend 26.4.16 Vorderer Roxheimer Altrhein (R (Helmut Mattar)
 1 Ind. Nahrung suchend zusammen mit 2 Nilgänsen beobachte ich dieses Trio schon seit 5 Wochen. 30.4.16 Mannheim [6416_4_36n] (MA) (Dieter Ebert)
 1 Ind. 02.5.16 Vorderer Roxheimer Altrhein (R (Joachim Kuchinke)
 1 A1. Nahrung suchend 05.5.16 Mannheim [6416_4_36n] (MA) (Dieter Ebert)
 1 Ind. Nahrung suchend 07.5.16 Mannheim [6416_4_36n] (MA) (Dieter Ebert)
 2 Ind. zusammen mit Kanada- und Nilgänsen 07.5.16 Ackerflächen westlich Erlache (Fabian Schrauth)
 1 Ind. 1x adult* unter Kanadagänsen 09.6.16 KBC-Grube (HP) (Peter Petermann)
 1 Ind. 1x adult 26.6.16 Schäfersee (HP) (Peter Petermann)
 1 Ind. 1x adult*4_2 Nahrung suchend bei Nilgänsen 30.6.16 Lampertheim SW [6416_2_08n] (H (Peter Petermann)

Saatgans:

1 Ind. Zwischen 16 Graugänsen. 02.4.16 Schiftung, Mattenplatz/Weidenr (Werner Jansen)

Kurzschnabelgans:

max. 8 Ind. Heidelberg Neckarwiese (HD*)

Blässgans:

1 Ind. *gemeinsam mit den Graugänsen 14.4.16 Karlsruhe [7016_1_14n] (KA*) (Klaus Lechner)

Graugans: max. 30 Ind.

73 C16. *37x adulte / 36x Pulli / nicht-flügge 37 adulte, darunter 5 Paare mit 5, 8, 11, 5 und 7 Jungen
02.4.16 NSG "Wagbachniederung" (KA) (Adam Schnabler)

70 C. 60x adulte / 10x Pulli / nicht-flügge*0 03.4.16 Eich-Gimbsheimer Altrhein (Kathrin Jäckel)

30 C12. 11.4.16 NSG "Wagbachniederung" (KA) (Andrea Pfisterer)

32 Ind. Nahrung suchend 11.4.16 Sieben-Erlen-See (KA) (Christoph Armbruster)

37 C12. *31x adulte / 6x Pulli / nicht-flügge*1 Paar mit 6 Jungvögeln 12.4.16 Mannheim
[6416_2_20s] (MA) (Fabian Schrauth)

30 A1. *verschiedene Familien mit unterschiedlich großen Pulli 21.4.16 NSG "Wagbachniederung"
(KA) (Angela Bitterlich)

40 Ind. 0 21.4.16 Omlor-Grube Wattenheim (HP) (Josef Kreuziger)

46 C12. *32x Pulli / nicht-flügge*Paare mit 3x4,7,2x5,3, 24.4.16 NSG "Wagbachniederung" (KA)
(Hanne Tinkl)

32 Ind. 24.4.16 Karlsruhe [6916_1_11n] (KA*) (Uli Kofler)

200 C12. 0 30.4.16 Eich-Gimbsheimer Altrhein (Volker Schmidt)

36 Ind. 01.5.16 Baggersee Neuwiesen (KA) (KA) (Helmut Barié)

50 C12. 05.5.16 NSG "Wagbachniederung" (KA) (Volker Schmidt)

50 Ind. 0 07.5.16 See im Abel bei Gimbsheim (AZ) (Rüdiger Burkhardt)

78 Ind. *78x adulte 09.5.16 Söllingen, Rhein-km 328/Rheinn (Jochen Lehmann)

30 C. *4x Pulli / nicht-flügge*Pulli aus einer Familie 14.5.16 NSG "Wagbachniederung" (KA)
(Carolin Rothfuß)

31 Ind. 15.5.16 NSG Riedwiesen (MA) (Harald Bott)

80 C12. 21.5.16 NSG "Wagbachniederung" (KA) (Ralf Buchgeister)

35 C12. 5 BP mit 10+7+4+2+2 pulli" 24.5.16 Leimersheim [6815_4_50n] (GER) (Fabian Bindrich)

38 Ind. 10.6.16 Ladenburg Neckar [6517_2_27n] (Günther Fehr)

30 A1. 22.6.16 NSG "Wagbachniederung" (KA) (Karl Tümmeler)

NSG LA Heegwasser (HP) (Peter Petermann)

48 Ind. Nahrung suchend 30.6.16 NSG LA Rallengraben (HP) (Peter Petermann)

Nilgans: nur > 30 Ind + Bruten

11 Ind. *1x Weibchen adult / 1x Männchen adult / 9x Pulli / nicht-flügge 01.4.16 Ilvesheim
Neckarkanal (HD) (Uwe Diehl)

8 C12. 1x Männchen adult / 1x Weibchen adult / 6x Pulli / nicht-flügge*0 01.4.16 Bad König
[6219_4_40n] (ERB) (Thomas Steiger)

4 B3. *2 Nilgans-Paare kämpfen gegeneinander und werden von Turmfalkenpaar gehasst, alle wol-
len in den gleichen Turmfalkenkasten, obwohl 4 Kästen zur Verfügung stehen 02.4.16 Mannheim
Feudenheim [6517_1_13] (Christine Schröter)

11 C12. *9x Pulli / nicht-flügge 02.4.16 NSG "Wagbachniederung" (KA) (Joshua Mader)

9 C12. *7x Pulli / nicht-flügge / 2x adulte 02.4.16 NSG "Wagbachniederung" (KA) (Bettina Maier)

11 Ind. *1x Weibchen adult / 1x Männchen adult / 9x Pulli / nicht-flügge 02.4.16 Ilvesheim
Neckarkanal (HD) (Uwe Diehl)

12 C16. *3x Männchen adulte / 3x Weibchen adulte / 6x Pulli / nicht-flügge 3 Paare, davon 1 Paar mit 6 Jungen 02.4.16 NSG "Wagbachniederung" (KA) (Adam Schnabler)

5 C12. 1x Männchen adult / 1x Weibchen adult / 3x Pulli / nicht-flügge*Nahrung suchend 02.4.16 Neckarsteinach [6519_3_51s] (H (Andreas Quell))

11 Ind. *1x Weibchen adult / 1x Männchen adult / 9x Pulli / nicht-flügge 03.4.16 Ilvesheim Neckarkanal (HD) (Uwe Diehl)

2 B3. *wahrscheinlich brüten sie wieder im Turmfalkenkasten 03.4.16 Mannheim [6517_1_24s] (MA) (Christine Schröter)

20 Ind. *2x Männchen adulte / 2x Weibchen adulte / 16x Pulli / nicht-flügge 03.4.16 Waghäusel [6717_1_21s] (KA) (Susanne Vorbrüggen)

7 C12. *2x adulte / 5x Pulli / nicht-flügge*lt. Bericht Mannheimer Morgen 05.4.16 Mannheim [6417_3_41n] (MA) (Wolfgang Dreyer)

5 Ind. *2x adulte / 3x Pulli / nicht-flügge 07.4.16 Luisenpark (MA) (Felix Gleichauf)

32 Ind. 07.4.16 Ladenburg Neckar [6517_2_27n] (Günther Fehr)

8 Ind. *1x Weibchen adult / 1x Männchen adult / 6x Pulli / nicht-flügge*Die 2 Nilgänse sitzen im Gras, wovon das Weibchen die Pullis hudert! Ca.2m daneben sitzt der weibliche Höckerschwan au 08.4.16 Ilvesheim Neckarkanal (HD) (Uwe Diehl)

10 Ind. 1x Männchen / 1x Weibchen / 8x Pulli / nicht-flügge* Nun 8 Juv, Korrektur zu 31.März (7 Juv) 08.4.16 Lörzenbach, Rückhaltebecken (H (Josef Schütz))

11 Ind. *2x adulte / 9x Pulli / nicht-flügge 09.4.16 Heidelberg Neckarwiese (HD*) (Günther Fehr)

12 Ind. *2x adulte / 10x Pulli / nicht-flügge 09.4.16 Heidelberg-Bergheim/Neuenheim[(Günther Fehr)

5 C12. *3x Pulli / nicht-flügge 09.4.16 NSG "Wagbachniederung" (KA) (Andreas Kohler)

5 C12. 1x Männchen adult / 1x Weibchen adult / 3x Pulli / nicht-flügge*Nahrung suchend 09.4.16 Neckarsteinach [6519_3_51s] (H (Andreas Quell))

10 C12. *6x Pulli / nicht-flügge*mindestens 2 Familien 10.4.16 NSG "Wagbachniederung" (KA) (Andreas Kohler)

11 C12. *2x adulte / 9x Pulli / nicht-flügge*von Alfred Hackel 10.4.16 Michelbach Michelsee [6619_2_0] (Peter Baust)

14 C. 6x adulte / 8x Pulli / nicht-flügge* 1 Paar mit 8 sehr kleinen pulli 11.4.16 "NSG ""Oberlücke von Viernheim (Peter Petermann)

4 C12. 1x Männchen adult / 1x Weibchen adult / 2x Pulli / nicht-flügge*Nahrung suchend 13.4.16 Hirschhorn (Neckar) [6519_3_34] (Andreas Quell)

5 C16. *4x adulte / 1x Pullus / nicht-flügge 14.4.16 Karlsruhe [7016_1_14n] (KA*) (Klaus Lechner)

10 Ind. *1x Weibchen adult / 1x Männchen adult / 8x Pulli / nicht-flügge 16.4.16 Ilvesheim Neckarkanal (HD) (Uwe Diehl)

5 C12. 1x Männchen adult / 1x Weibchen adult / 3x Pulli / nicht-flügge*Nahrung suchend 16.4.16 Neckarsteinach [6519_3_51s] (H (Andreas Quell))

10 C. *6x adulte / 4x Pulli / nicht-flüggeNahrung suchend 19.4.16 NSG "Wagbachniederung" (KA) (Jürgen Kläger)

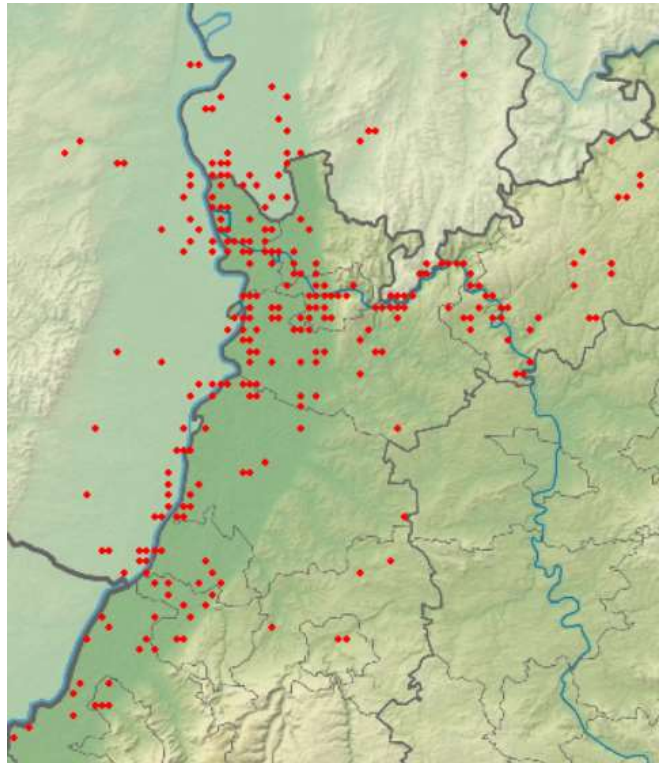

5 C. 1x Männchen / 1x Weibchen / 3x Pulli / nicht-flügge* Paar Nilgänse mit 3 Jungvögeln 19.4.16 Wattenheimer Brücke (HP) (Christian Zurek)

12 C12. 1x Männchen adult / 1x Weibchen adult / 10x Pulli / nicht-flügge* Wörth Wörther Altrhein. Die juv. waren ca. 2 - 3 Tage alt. 19.4.16 Jockgrim [6915_2_18n] (GER) (Hans-Jürgen Schygulla)

8 Ind. *1x Weibchen adult / 1x Männchen adult / 6x Pulli / nicht-flügge 20.4.16 Ilvesheim Neckarkanal (HD) (Uwe Diehl)

2 B3. *auf Turm der Christuskirche; Beobachterin: Katharina Vögtle 20.4.16 Heidelberg-Weststadt [6518_3_5 (Manuel Jansen)

8 Ind. *1x Weibchen adult / 1x Männchen adult / 6x Pulli / nicht-flügge 21.4.16 Ilvesheim Neckarkanal (HD) (Uwe Diehl)

10 C12. *3x Pulli / nicht-flügge 24.4.16 NSG "Wagbachniederung" (KA) (Hanne Tinkl)

10 Ind. *1x Weibchen adult / 1x Männchen adult / 8x Pulli / nicht-flügge 26.4.16 Ilvesheim Neckarkanal (HD) (Uwe Diehl)

4 C12. 2x Pulli / nicht-flügge*0 28.4.16 Ludwigshafen am Rhein [6516_2_ (Friedrich Linhart)

4 Ind. 1x Männchen adult / 1x Weibchen adult / 2x Pulli / nicht-flügge 01.5.16 Hirschhorn (Neckar) [6519_3_34 (Andreas Quell)

10 Ind. *1x Weibchen adult / 1x Männchen adult / 8x Pulli / nicht-flügge 03.5.16 Ilvesheim Neckarkanal (HD) (Uwe Diehl)

3 Ind. *1x Männchen adult / 1x Weibchen adult / 1x adult 04.5.16 Heidelberg-Wieblingen [6517_4 (Klaus Hofmann)

4 Ind. *4x 1. KJ / diesjährige*evtl.K2 ohne Elterntiere 06.5.16 Teich am Technoseum (MA) (Wolfgang Dreyer)

7 C. 1x Männchen adult / 1x Weibchen adult / 5x Pulli / nicht-flügge*0 07.5.16 Wattenheimer Brücke (HP) (Christian Zurek)

6 C12. *2x adulte / 4x Pulli / nicht-flügge 07.5.16 Bödigheim Steinbruch (MOS) (Martin Hochstein)

6 C12. *1x adult / 5x Pulli / nicht-flügge 09.5.16 Ladenburg Neckarfähre (HD) (HD (Günther Fehr)

10 Ind. *1x Weibchen adult / 1x Männchen adult / 8x Pulli / nicht-flügge 09.5.16 Ilvesheim Neckarkanal (HD) (Uwe Diehl)

8 C12. *7x Pulli / nicht-flügge / 1x adult 09.5.16 Bad Schönborn [6717_4_58s] (KA (David Gustav)

5 C. *3x adulte / 2x Pulli / nicht-flügge*Pulli aus einer Familie 14.5.16 NSG "Wagbachniederung" (KA) (Carolin Rothfuß)

10 C. *1x Männchen / 1x Weibchen / 4x adulte / 4x Pulli / nicht-flügge 15.5.16 Industriehafen Mannheim (MA) (Wolfgang Dreyer)

10 Ind. *1x Weibchen adult / 1x Männchen adult / 8x Pulli / nicht-flügge 15.5.16 Ilvesheim Neckarkanal (HD) (Uwe Diehl)

10 C. *1x Männchen adult / 1x Weibchen adult / 8x Pulli / nicht-flügge 20.5.16 Neckarkanal Feudenheim (MA) (Wolfgang Dreyer)

6 C12. *1x Männchen adult / 1x Weibchen adult / 4x Pulli / nicht-flügge 20.5.16 Heidelberg [6617_2_18s] (HD*) (Michael Post)

9 B3. *1x Männchen adult / 1x Weibchen adult / 7x 1. KJ / diesjährige 20.5.16 Schwetzingen [6617_1_15n] (HD) (Michael Post)

9 C12. *6x Pulli / nicht-flügge 22.5.16 NSG Schwetzingerwiesen [6517_ (Christian Stohl)

8 C12. *1x Männchen adult / 1x Weibchen adult / 6x Pulli / nicht-flügge 22.5.16 Heidelberg-Weststadt [6518_3_5 (Klaus Hofmann)

4 B3. Nahrung suchend 2 adulte, 2 juvenile (etwa halb so groß wie die adulten, auf der Elz und an deren Rand 22.5.16 Mosbach Mitte [6620_2_29s] (MO (Karl Wilhelm Beichert)

8 C12. *1x Männchen adult / 1x Weibchen adult / 6x Pulli / nicht-flügge 23.5.16 Heidelberg-Weststadt [6518_3_5 (Klaus Hofmann)

10 Ind. *1x Weibchen adult / 1x Männchen adult / 8x Pulli / nicht-flügge 24.5.16 Ilvesheim Neckarkanal (HD) (Uwe Diehl)

2 A1. *1x Männchen adult / 1x Weibchen adult 25.5.16 Heidelberg-Bergheim/Neuenheim[(Klaus Hofmann)

10 C12. 1x Männchen adult / 1x Weibchen adult / 8x Pulli / nicht-flügge*4_2Nahrung suchend ca. 4 Wochen alt 25.5.16 Neckarsteinach [6519_3_51s] (H (Andreas Quell)

17 C. *15x adulte / 2x Pulli / nicht-flügge 26.5.16 Parkseen Vogelstang (MA) (Wolfgang Dreyer)

8 A1. *6x Pulli / nicht-flügge / 1x Männchen adult / 1x Weibchen adult 27.5.16 Heidelberg-Weststadt [6518_3_5 (Klaus Hofmann)

8 C12. *6x Pulli / nicht-flügge 29.5.16 Heidelberg-Wieblingen [6517_4 (Friedrich Linhart)

4 C12. *2x adulte / 2x Pulli / nicht-flügge 30.5.16 NSG "Roßweiher" (PF) (Jürgen Blessing)

4 C12. *2x adulte / 2x Pulli / nicht-flügge 03.6.16 NSG "Roßweiher" (PF) (Eberhard Körner)

6 C12. *2x adulte / 4x Pulli / nicht-flügge 03.6.16 "NSG ""Margaretenschlucht"" (M (Frank Laier)

9 C12. *1x Männchen adult / 1x Weibchen adult / 7x Pulli / nicht-flügge 03.6.16 Aglasterhausen NO [6620_1_21n] (Michael Post)

28 Ind. 06.6.16 Mannheim [6516_2_09n] (MA) (Wolfgang Dreyer)

8 C12. *1x Männchen adult / 1x Weibchen adult / 6x Pulli / nicht-flügge 07.6.16 Heidelberg-Weststadt [6518_3_5 (Klaus Hofmann)

23 C. 8x adulte / 15x Pulli / nicht-flügge* 3 BP anscheinend mit je 5 pulli + 1 BP ohne 09.6.16 KBC-Grube (HP) (Peter Petermann)

30 Ind. 10.6.16 Ladenburg [6517_2_17s] (HD) (Günther Fehr)

32 A1. *12x adulte / 20x 1. KJ / diesjährige 11.6.16 Heidelberg Neckarwiese (HD*) (Klaus Hofmann)

4 C12. *4x Pulli / nicht-flügge 11.6.16 Heidelberg [6617_2_18s] (HD*) (Michael Post)

8 C12. *6x adulte / 2x Pulli / nicht-flügge 12.6.16 NSG "Wagbachniederung" (KA) (Andreas Deißner, Robert Requardt)

5 Ind. 1x Männchen adult / 1x Weibchen adult / 3x 1. KJ / diesjährige*Nahrung suchend 12.6.16 Neckarsteinach [6519_3_51s] (H (Andreas Quell)

7 C12. 6x adulte / 1x Pullus / nicht-flügge*0 15.6.16 "NSG ""Oberlücke von Viernheim (Fabian Schrauth)

40 Ind. 16.6.16 Heidelberg Neckarwiese (HD*) (Ingo Lilienthal)

4 Ind. *1x adult / 3x 1. KJ / diesjährige*direkt neben der Zufahrt zur Autobahn 16.6.16 Heidelberg [6617_2_18s] (HD*) (Helmut Barié)

10 Ind. *1x Weibchen adult / 1x Männchen adult / 8x 1. KJ / diesjährige 18.6.16 Ilvesheim Neckarkanal (HD) (Uwe Diehl)

8 C12. *1x Männchen adult / 1x Weibchen adult / 6x Pulli / nicht-flügge 19.6.16 Heidelberg-Weststadt [6518_3_5 (Klaus Hofmann)

50 Ind. 20.6.16 Heidelberg Neckarwiese (HD*) (Michael Wink)

20 Ind. *1x Pullus / nicht-flügge 20.6.16 Mannheim [6516_2_09n] (MA) (Giovanni Spinella)

42 Ind. 24.6.16 Mannheim [6516_2_09n] (MA) (Wolfgang Dreyer)

95 Ind. 27.6.16 Heidelberg Neckarwiese (HD*) (Michael Wink)

120 Ind. 27.6.16 Ladenburg [6517_2_17s] (HD) (Günther Fehr)

9 C12. *2x adulte / 7x Pulli / nicht-flügge 28.6.16 NSG "Wagbachniederung" (KA) (Jochen Theophil)

4 C12. *1x Männchen adult / 1x Weibchen adult / 2x 1. KJ / diesjährige stehen am Rand eines überschwemmten Maisackers, fliegen auf und landen an einer anderen Überschwemmungsfläche in 28.6.16 Hockenheim [6617_3_42n] (HD) (Thomas Fichtner)

10 Ind. 1x Männchen adult / 1x Weibchen adult / 8x 1. KJ / diesjährige 28.6.16 Neckarsteinach [6519_3_51s] (H (Andreas Quell)

80 A1. 29.6.16 Heidelberg Neckarwiese (HD*) (Michael Wink)

Anmerkung: Wir haben am 14.7.16 über 40 Nilgänse auf der Heidelberger Neckarweise gefangen und beringt (ELSA-Ringe). Damit erhöht sich die Anzahl der beringten Nilgänse auf über 200. Bitte achten Sie auf beringte Nilgänse. Melden Sie mir die Ringnummer, Ort und Datum der Sichtung. Wir möchten die Ausbreitung und lokalen Wanderungen der Art besser verstehen. Außerdem möchten wir wissen, wo die Nilgänse brüten, die hier in Heidelberg zum Mauern kommen.

Brandgans:

- 1 Ind. 0 01.4.16 NSG LA Welsches Loch (HP) (Fabian Schrauth)
- 1 Ind. 0 02.4.16 NSG Lamprather Altrhein ges (Frederik Kesting)
- 1 Ind. *abfliegend 03.4.16 Bruchsal [6817_1_23n] (KA) (Eberhard Körner)
- 18 B3. 0 03.4.16 Klärteiche Offstein (DÜW) (M. Wink)
- 18 A1. 0 04.4.16 Klärteiche Offstein (DÜW) (R. Holleitner)
- 8 Ind. 0 07.4.16 O Bockenheim/N Obrigheim [6315 (Stefanie Fronczek)
- 1 Ind. 09.4.16 NSG "Wagbachniederung" (KA) (Gerd Schön)



Offsteiner Brandgänse © M. Wink

- 2 Ind. 10.4.16 NSG "Wagbachniederung" (KA) (Andreas Kohler)
- 1 Ind. 11.4.16 Klärteiche Offstein (DÜW) (Rudi Holleitner)
- 3 Ind. 12.4.16 Weingartener Moor, Weingarten (Andreas Vogel)
- 2 Ind. 14.4.16 Abgrabung Untere Hart (RA) (Helmut Barié)
- 1 Ind. 0 14.4.16 Kiessee zwischen Schmied und J (Jochen Roeder)
- 3 Ind. *JEB 17.4.16 NSG "Wagbachniederung" (KA) (Jochen Theophil)
- 3 Ind. 17.4.16 NSG "Wagbachniederung" (KA) (Christian Stohl)
- 2 Ind. 1x Männchen / 1x Weibchen 17.4.16 Eich-Gimbsheimer Altrhein (Michael Schmolz)
- 5 Ind. 0 17.4.16 Klärteiche Offstein (DÜW) (Volker Schmidt)
- 11 Ind. 18.4.16 NSG "Wagbachniederung" (KA) (Gerd Schön)
- 13 A1. 0 18.4.16 11520000_polygon_1 (DÜW) (Rudi Holleitner)
- 2 A1. 19.-28.4.16 NSG "Wagbachniederung" (KA) (Harald Bott, Günther Fehr, et al.)
- 4 Ind. 0 19.4.16 Klärteiche Offstein (DÜW) (Lothar Lenz)
- 11 Ind. 0 22.4.16 Klärteiche Offstein (DÜW) (Matthias Jurczyk)
- 5 Ind. 29.4.16 NSG "Wagbachniederung" (KA) (Peter Hellenthal, Günther Fehr)
- 1 Ind. 0 30.4.16 Eich-Gimbsheimer Altrhein (Volker Schmidt)
- 1 Ind. 01.5.16 NSG "Wagbachniederung" (KA) (Maria Hoffmann , Johannes Ernst)
- 15 B3. 0 01.5.16 Klärteiche Offstein (DÜW) (Michael Wink)
- 4 Ind. 0 02.5.16 Roxheimer Altrhein & Silbersee (Joachim Kuchinke)
- 15 Ind. 0 05.5.16 Klärteiche Offstein (DÜW) (Barbara Böhme)
- 6 Ind. überfliegend 12.5.16 Roxheimer Altrhein & Silbersee (Volker Schmidt)
- 2 Ind. 15.5.16 NSG "Wagbachniederung" (KA) (Matthias Schleuning)
- 30 B3. 0 15.5.16 Klärteiche Offstein (DÜW) (Folke Damminger)
- 20 B3. 0 21.5.16 O Bockenheim/N Obrigheim [6315 (Michael Wink)
- 10 C12. 8x Pulli / nicht-flügge*0 21.5.16 Klärteiche Offstein (DÜW) (Michael Wink)
- 3 Ind. 25.5.16 NSG "Wagbachniederung" (KA) (Christian Stohl)
- 3 A1. 0 26.5.-3.6.16 Eich-Gimbsheimer Altrhein (Winfried Brauner et al.)
- 40 C12. " 12.6.16 Klärteiche Offstein (DÜW) (Volker Schmidt)

Rostgans:

- 3 Ind. 0 03.4.16 O Bockenheim/N Obrigheim [6315 (Michael Wink)
1 Ind. 0 04.4.16 Klärteiche Offstein (DÜW) (Rudi Holleitner)
1 Ind. 07.4.16 NSG "Wagbachniederung" (KA) (Volker Schmidt)
5 Ind. 0 07.4.16 Hohen-Sülzen [6315_3_54n] (AZ) (Stefanie Fronczek)
1 Ind. 09.4.16 Eggenstein-Leopoldshafen [6916 (Steffen Tillmanns)
2 Ind. 11.4.16 Walldürn NSG Lappen,MOS (P.u.G.Rückert)
1 A1. 26.4.16 NSG "Wagbachniederung" (KA) (Peter Baust, Andreas Thiele)



© K. Lechner

- 3 Ind. 30.4.16 Bruchsal [6817_1_23n] (KA) (Klaus Lechner)
1 Ind. 01.5.16 NSG "Wagbachniederung" (KA) (Maria Hoffmann)
1 Ind. 01.5.16 Bruchsal [6817_1_23n] (KA) (Helmut Barié)
1 Ind. 0 01.5.16 Eich-Gimbsheimer Altrhein (Michael Schmolz)
3 Ind. 03.5.16 NSG "Wagbachniederung" (KA) (Jan Uhlenbruck)
1 A1. 05.5.16 Bruchsal [6817_1_13s] (KA) (Helmut Barié)
1 A1. 05.5.16 Schlossgarten Karlsruhe (KA*) (Felix Normann)
1 Ind. 05.5.16 Bruchsal [6817_1_23n] (KA) (Niko Falk)
1 Ind. 21.6.16 Schlossgarten Karlsruhe (KA*) (Steffen Tillmanns)
1 Ind. Nahrung suchend Neuburg nördlich der Schiffgaststätte Lautermuschel und westlich vom Rheinradweg auf überschwemmten Acker 27.6.16 Rheinstetten [7015_2_07s] (KA) (Hans-Jürgen Schygulla)

Brautente:

- 1 Ind. *1x Männchen 16.4.16 Gaggenau Zentrum [7115_4_60s] (Jochen Müller)
1 Ind. *1x Männchen 25.4.16 Bad Rotenfels [7115_4_59n] (RA (Jochen Müller)
1 Ind. *1x Männchen 29.4.16 Karlsruhe [6916_4_47s] (KA*) (Eicke Schröder)

Mandarintente: (nur Brutnachweise)

- 12 C12. *1x Männchen adult / 1x Weibchen adult / 10x Pulli / nicht-flügge 05.5.16 Baden-Baden Süd [7215_1_25s] ((Marianne Leis-Messer)
13 C12. *1x Weibchen adult / 12x Pulli / nicht-flügge 21.5.16 Karlsruhe [7016_1_14s] (KA*) (Andreas Vogel)
13 C12. *1x Weibchen adult / 12x Pulli / nicht-flügge*Beobachtung von Michael Klemm 29.5.16 Karlsruhe [7016_1_14s] (KA*) (Armin Fladt)
13 C12. *1x Weibchen adult / 12x Pulli / nicht-flügge 17.6.16 Karlsruhe [7016_1_14n] (KA*) (Niko Falk)
3 C12. *1x Weibchen adult / 2x Pulli / nicht-flügge 19.6.16 Karlsruhe [7016_1_14n] (KA*) (Armin Fladt)

Kolbenente: Nur Brutbeobachtungen:

Kolbenente
Summen der Pentadenmaxima

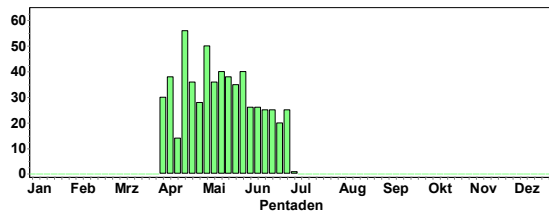

© D. Koch

- 10 A1. *1x Männchen adult / 1x Weibchen adult / 8x Pulli / nicht-flügge*1 Paar mit 8 Jungen
 26.5.16 NSG "Wagbachniederung" (KA) (Gerd Schön)
 16 Ind. *8x adulte / 8x Pulli / nicht-flügge 28.5.16 NSG "Wagbachniederung" (KA) (Stella Mielke)
 25 C12. *5x Männchen adulte / 4x Weibchen adulte / 16x Pulli / nicht-flügge 03.6.16 NSG "Wagbachniederung" (KA) (Konstantin Lebus)
 26 C. *7x Männchen adulte / 4x Weibchen adulte / 15x Pulli / nicht-flügge*8 + 7 Pull. 07.6.16 NSG "Wagbachniederung" (KA) (Wolfgang Dreyer)
 25 C12. *8x Männchen / 6x Weibchen / 11x Pulli / nicht-flügge 10.6.16 NSG "Wagbachniederung" (KA) (Cedric Kleinert, Leo Meier)
 25 C12. *8x adulte / 6x Pulli / nicht-flügge / 8x Pulli / nicht-flügge / 3x Pulli / nicht-flügge 17.6.16 NSG "Wagbachniederung" (KA) (Ingo Lilienthal)
 20 C12. *Mind. 3 Weibchen mit 3, 7 und ? pulli 20.6.16 NSG "Wagbachniederung" (KA) (Tobias Epple)

Moorente:

- 1 Ind. *1x Männ. adult 16.4.16 NSG "Wagbachniederung" (KA) (T Lang, Andreas Vogel, et al.)
 1 Ind. 1x Männchen*0 30.4.16 Eich-Gimbsheimer Altrhein (Volker Schmidt)
 1 A1. 1x Männ. mglw. verpaart mit Tafelente 06.5.16 Eich-Gimbsheimer Altrhein (Volker Schmidt)
 1 Ind. 1x Männchen*0 07.5.16 Elisabethen-See, Eich-Gimbsheim (Hans-Peter Goerlich)
 1 Ind. 1x Männchen*0 15.5.16 Eich-Gimbsheimer Altrhein (Andreas Thiele)
 1 Ind. 1x Männchen ad. 28.5.16 Eich-Gimbsheimer Altrhein (Alexander Neu, Natascha Schütze)
 1 Ind. 29.5.16 Eich-Gimbsheimer Altrhein (Susanne Hartmann)

Tafelente:

Tafelente
Summen der Pentadenmaxima

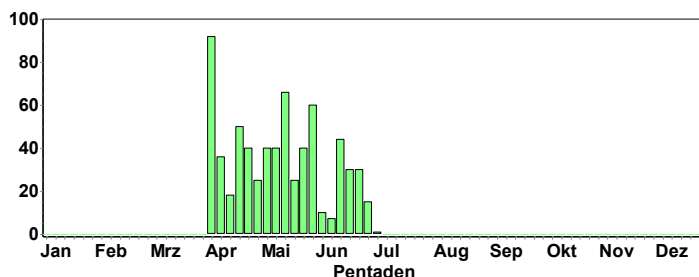

Brutnachweise:

- 20 C12. *2x Männchen adulte / 2x Weibchen adulte / 5x Pulli / nicht-flügge / 5x Pulli / nicht-flügge / 6x Pulli / nicht-flügge 10.6.16 NSG "Wagbachniederung" (KA) (Rolf Spitzkowsky)

- 1 Ind. 15.4.16 Bad Rotenfels [7115_4_59n] (RA (Jochen Müller))
 1 Ind. *1x Männchen 16.4.16 Gaggenau Zentrum [7115_4_60s] (Jochen Müller)
 1 Ind. *1x Männchen 18.4.16 Gaggenau/Ottenau [7215_2_10n] (Jochen Müller)
 1 Ind. *1x Männchen* anderer Vogel als der Ottenauer 18.4.16 Bad Rotenfels [7115_4_59n] (RA (Jochen Müller))
 1 Ind. *1x Männchen 19.4.16 Pforzheim [7118_1_04n] (PF*) (Béla Bartsch)
 1 Ind. *1x Männchen 22.4.16 Bad Rotenfels [7115_4_59n] (RA (Jochen Müller))
 2 Ind. *2x Männchen 25.4.16 Bad Rotenfels [7115_4_59n] (RA (Jochen Müller))
 3 B3. *1x Weibchen / 2x Männchen 26.4.16 Mühlacker [7018_4_40n] (PF) (Herbert Voith)
 2 Ind. *2x Männchen 26.4.16 Mühlacker [7019_3_31n] (PF) (Herbert Voith)
 1 Ind. *1x Männchen 27.4.16 Gaggenau Zentrum [7115_4_60s] (Jochen Müller)
 1 Ind. *1x Männchen 03.5.16 Bad Rotenfels [7115_4_59n] (RA (Jochen Müller))
 1 Ind. *1x Männchen* überfliegend 16.5.16 Neptunsee (KA) (Rudolf Hennes)
 1 A1. *1x Männchen 20.5.16 Mühlacker [7019_3_34s] (PF) (Jürgen Momsen)
 1 Ind. *1x Männchen 24.5.16 Neckarelz N [6620_4_37n] (MOS) (Peter Baust)
 1 Ind. 1x Männchen adult 01.6.16 Hirschhorn Ersheim N [6519_1_] (Andreas Quell)
 2 Ind. 2x Männchen 2. KJ / vorjährige*0 06.6.16 Teiche und Schuttdeponie Langw (Josef Kreuziger)
 1 Ind. *1x weibchenfarbig 10.6.16 Ladenburg [6517_2_17s] (HD) (Günther Fehr)
 1 Ind. 1x Männchen adult, Neckar abwärts fliegend, 20.6.16 Neckarsteinach [6519_3_52s] (H (Andreas Quell))
 1 Ind. *1x Männchen 24.6.16 Bad Rotenfels [7115_4_59n] (RA (Jochen Müller))

Wachtel:

- 1 Ind. Rufe 28.4.16 Bad Dürkheim [6515_1_14s] (DÜW (Dieter Raudszus))
 1 Ind. rufend 01.5.16 Bockenheim an der Weinstraße [(Rudi Holleitner)
 1 Ind. 04.5.16 Walldürn NSG Lappen, MOS (P.u.G.Rückert)
 1 Ind. 1x Männchen* Am Morgen anhaltend singend 04.5.16 Ludwigshafen am Rhein [6416_3_] (Tobias Lepp)
 1 Ind. Weiterer Sänger 04.5.16 Ludwigshafen am Rhein [6416_3_] (Tobias Lepp)
 1 A2. 0 05.5.16 Brensbach [6219_1_03n] (ERB) (Georg Schneider)
 1 Ind. Gesang Gesang aus blühendem Rapsfeld 06.5.16 Knittlingen [6918_4_36n] (PF) (Eberhard Körner)
 1 Ind. 06.5.16 Knittlingen [6918_4_36n] (PF) (Jannik Stipp)
 1 Ind. *Beobachter: Bernd Stipp 07.5.16 Sternenfels [6919_3_31s] (PF) (Jannik Stipp)
 1 Ind. 07.5.16 NSG "Aalkistensee" (PF) (Jürgen Blessing)
 1 Ind. rufend 14.5.16 NSG Weschnitz-Insel von Lorsch (Christian Zurek)
 2 Ind. rufend sowie Überflug von 2 Wachteln über dem Mäander 16.5.16 NSG Weschnitz-Insel von Lorsch (Christian Zurek)
 1 Ind. 16.5.16 Buchen, MOS (P.u.G.Rückert)
 1 Ind. 19.5.16 Hettingen, MOS (P.u.G.Rückert)
 1 A2. 0 20.5.16 Gau-Odernheim [6214_2_10s] (AZ (Jürgen Prell))
 1 A. 0 21.5.16 Ackerflächen nördl. Hofheim [6 (Josef Kreuziger)
 1 A2. 0 21.5.16 W Birkenheide (Kohlenhäuser) [(Michael Wink)
 1 A1. *gehört 25.5.16 Tiefenbronn [7118_4_50s] (PF) (Volker Saß)
 2 B4. 2 Sänger 25.5.16 Ludwigshafen am Rhein [6416_3_] (Tobias Lepp)
 1 A2. 26.5.16 Steinbruch Nußloch-Wiesloch, (Tobias Lepp)
 1 A2. 26.5.16 Bruchsal [6817_1_13s] (KA) (Daniel Raddatz)
 1 A2. *sehr erfreut, 2015 hatte ich gar keine 26.5.16 Gerichtst. Altenwiesen [6422_4 (Volkhard Bauer)
 2 Ind. 27.5.16 Bruchsal [6817_1_23n] (KA) (Henrik Sperling)

- 1 A2. *1x Männchen adult*Beobachterin: Bärbel Schulz 02.6.16 Oberdielbach S [6520_3_34n] (M (Max Schulz))
- 1 A2. 0 03.6.16 Gau-Odernheim [6214_2_10s] (AZ (Jürgen Prell))
- 1 A2. 06.6.16 O.Schefflenz Zollst. [6521_4_4] (Elmar Werling)
- 1 A2. *1x Männchen adultGesang singend im Getreideacker 07.6.16 Bödigh. Husarenallee [6521_2_1] (Thomas Fichtner)
- 1 A2. *Singt nur wenige Minuten. 10.6.16 Waghäusel [6717_3_45n] (KA) (Michael Post)
- 1 A2. *1x Männchen adultGesang rufend in Grünland 10.6.16 Gerichtst. Altenwiesen [6422_4] (Thomas Fichtner)
- 1 Ind. 0 11.6.16 Vogelschutzgebiet Ober-Hilbers (Jochen Wiegand)
- 1 A2. 12.6.16 Ubstadt-Weiher [6818_1_03s] (K (Nils Agster))
- 1 Ind. Gesang nachts schlagend, wahrscheinlich im Flug 12.6.16 Sinsheim [6719_3_32n] (HD) (Nils Agster)
- 1 A2. Gesang 12.6.16 zw. Ilbesheim, Stetten u. Ritt (Volker Schmidt)
- 1 A2. 15.6.16 U.Schefflenz Adelsh.Höhe [6621] (Frank Laier)
- 1 Ind. 16.6.16 O.Schefflenz Zollst. [6521_4_4] (Elmar Werling)
- 1 A2. *1x adult, rufend in Grünland um 15:00 Uhr 16.6.16 Bödigh. Husarenallee [6521_2_1] (Thomas Fichtner)
- 1 B. 0 22.6.16 Ludwigshafen am Rhein [6416_3_] (Tobias Lepp)
- 1 B. 0 22.6.16 Ludwigshafen am Rhein [6416_3_] (Tobias Lepp)
- 1 A2. 29.6.16 Hügelsheim [7214_2_08n] (RA) (Lukas Thiess)
- 1 Ind. Gesang 30.6.16 N Rüssingen/NW Ottersheim/SW I (Hans-Valentin Bastian)

Rebhuhn:

- 2 B3. 02.4.16 Gerichtst. Helmstheim [6422_4_] (Volkhard Bauer)
- 1 A2. 0 03.4.16 S Bissersheim [6415_3_43n] (DÜ (Michael Wink))
- 1 A1. 04.4.16 Polder Kirschgartshausen (MA) (Fabian Schrauth)
- 2 B3. 0 05.4.16 Gewerbegebiet Oggersheim (LU) (Jörn Weiß)
- 2 B3. 06.4.16 Unterschefflenz SO [6621_2_07s] (Frank Laier)
- 1 A2. *1x Männchen 06.4.16 Katzenthal NO [6621_2_17n] (MOS (Frank Laier))
- 1 A. 0 06.4.16 Teiche und Schuttdeponie Langw (Josef Kreuziger)
- 1 Ind. *über die Strasse rennend 07.4.16 Malsch [7116_1_11s] (KA) (Brigitte Kunz)
- 2 Ind. 09.4.16 O.Schefflenz Zollst. [6521_4_4] (Karl Wilhelm Beichert)
- 1 Ind. *nur gehört 10.4.16 Abgrabung Staffort (KA) (Bachert Elisabeth)
- 2 B3. *Paar unmittelbar hinter dem Zaun an der Autobahn nach Nahrung suchend 14.4.16 Walldorf [6717_2_08s] (HD) (Tobias Lepp)
- 2 A1. 0 24.4.16 NO Kerzenheim [6414_1_15n] (KI (Hans-Valentin Bastian))
- 1 Ind. 25.4.16 Tiefenbronn [7118_4_50s] (PF) (Volker Saß)
- 2 B3. 0 30.4.16 O Göllheim (Esper) [6414_1_05n] (Hans-Valentin Bastian)
- 2 B3. 01.5.16 O.Schefflenz Zollst. [6521_4_4] (Elmar Werling)
- 2 Ind. 01.5.16 "NSG ""Unteres Heimental"" (MO (Peter Baust))
- 2 B3. 04.5.16 O.Schefflenz Zollst. [6521_4_4] (Elmar Werling)
- 2 B3. 04.5.16 Waldmühlbach W [6621_2_27n] (Frank Laier)
- 2 B3. 05.5.16 O.Schefflenz Zollst. [6521_4_4] (Elmar Werling)
- 2 B3. 06.5.16 Hirschberg an der Bergstraße [(Michael Riffel)
- 2 Ind. 07.5.16 O.Schefflenz Zollst. [6521_4_4] (Elmar Werling)
- 2 Ind. 07.5.16 O.Schefflenz Zollst. [6521_4_4] (Matthias T. Müller, Peter Baust)
- 1 A2. 1x Männchen adult*0 07.5.16 Kerzenheim - Grube Klausing (K (Uwe Diehl))
- 1 Ind. 08.5.16 NSG "Tiefenbronner Seewiesen" (Volker Saß)
- 2 A1. 09.5.16 NSG "Silberberg" (PF) (Franz Rothenhäusler)

- 2 B3. 0 10.5.16 N Stetten [6314_2_16n] (KIB) (Rolf Klein)
- 2 B3. 0 10.5.16 SO Freimersheim [6214_4_57s] ((Rolf Klein)
- 4 B3. 0 10.5.16 zw. Ilbesheim, Stetten u. Ritt (Rolf Klein)
- 2 B3. 0 10.5.16 N Stetten [6314_2_16n] (KIB) (Rolf Klein)
- 2 C10. 15.5.16 "NSG ""Unteres Heimental"" (MO (Elmar Werling)
- 2 B3. 16.5.16 "NSG ""Unteres Heimental"" (MO (Elmar Werling)
- 2 B3. 21.5.16 "NSG ""Unteres Heimental"" (MO (Elmar Werling)
- 2 B3. 23.5.16 Oberschefflenz NW [6521_4_47s] (Elmar Werling)
- 2 B3. 25.5.16 "NSG ""Unteres Heimental"" (MO (Elmar Werling)
- 2 B3. 05.6.16 "NSG ""Unteres Heimental"" (MO (Elmar Werling)
- 2 B3. 07.6.16 M.Schefflenz Hohenweiden (MOS) (Frank Laier)
- 1 Ind. 09.6.16 Dallau Schmiedsgrund [6621_1_1 (Matthias T. Müller)
- 2 Ind. 0 11.6.16 Vogelschutzgebiet Ober-Hilbers (Jochen Wiegand)
- 2 B4. 12.6.16 "NSG ""Unteres Heimental"" (MO (Elmar Werling)
- 2 B4. 16.6.16 "NSG ""Unteres Heimental"" (MO (Elmar Werling)
- 1 A1. 17.6.16 Altheim Schaftrieb [6422_4_36s (Matthias Jurczyk)
- 2 B3. 18.6.16 O.Schefflenz Zollst. [6521_4_4 (Elmar Werling)
- 2 Ind. 19.6.16 Dallau Schmiedsgrund [6621_1_1 (Matthias T. Müller)
- 2 Ind. 24.6.16 Dallau Schmiedsgrund [6621_1_1 (Matthias T. Müller)
- 2 Ind. 2x adulte*0 26.6.16 zw. Ilbesheim, Stetten u. Ritt (Volker Schmidt)

Auerhuhn:

Einige Meldungen aus dem Schwarzwald (Breitloh, Nägeliskopf, Ochsenkopf)

Zwergtaucher:



Haubentaucher:

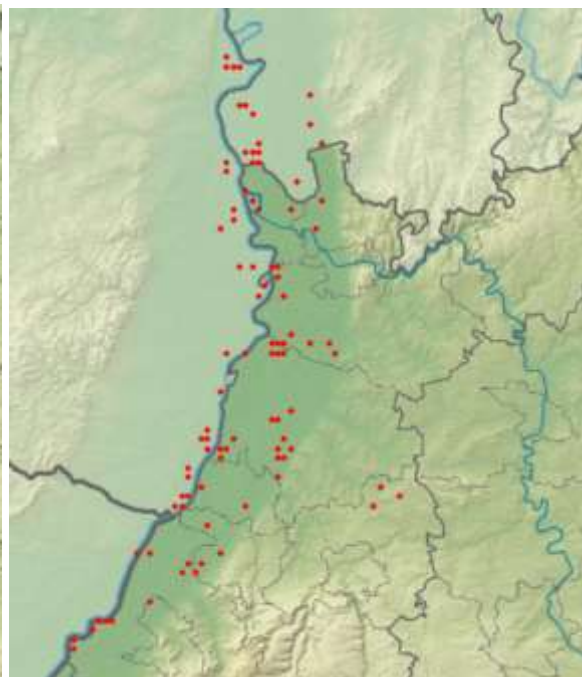

**Haubentaucher:
nur Brutnachweise**

5 C12. *3x Pulli / nicht-flügge / 2x adulte
12.5.16 Erlichsee (Südteil) (KA) (Ralf Busch)

3 C12. *2x adulte / 1x Pullus / nicht-
flügge*Pullus schwamm alleine.... 28.5.16
NSG "Wagbachniederung" (KA) (S.Mielke)

12 C. 5x adulte / 7x Pulli / nicht-flügge* 2
Paare mit 3 bzw. 4 pulli + mind. 1 ad. 03.6.16
"NSG ""Oberlücke von Viernheim (Peter Pe-
termann)

3 C. *1x adult / 2x Pulli / nicht-flügge 06.6.16
Badesee Waldstücker Heddesheim (Wolfgang
Dreyer)

9 C. 4x adulte / 5x Pulli / nicht-flügge* 2
Paare mit 3 bzw. 2 pulli 09.6.16 Biblis-West
[6316_2_07s] (HP) (Peter Petermann)

7 B3. 6x adulte / 1x Pullus / nicht-flügge*
mind. 3 Paare ohne juv. + 1 größerer juv.
ohne ad. in der Nähe 09.6.16 Kärchersee
(Riedsee) (HP) (Peter Petermann)

4 C. 2x adulte / 2x Pulli / nicht-flügge*0
09.6.16 Biblis-Pfaffenaue [6316_2_17n] (Pe-
ter Petermann)

9 C12. 4x adulte / 5x Pulli / nicht-flügge* 2
Paare mit 2 + 3 Jungvögeln 15.6.16 "NSG
""Oberlücke von Viernheim (Fabian
Schrauth)

8 C13. 8x adulte* 1 brütend, 1 bei Nestbau
18.6.16 Eich-Gimbsheimer Altrhein (Peter Petermann)



© D. Koch

5 Ind. *3x adulte / 2x Pulli / nicht-flügge 22.6.16 NSG "Wagbachniederung" (KA) (Günther Fehr)

8 C. 4x adulte / 4x Pulli / nicht-flügge* 2 Paare mit je 2 pulli 26.6.16 Seen südl. Kernsee
[6316_4_58n (Peter Petermann)

6 C. 2x adulte / 4x Pulli / nicht-flügge* 1 BP mit 4 pulli 26.6.16 Seen südl. Kernsee [6316_4_58n
(Peter Petermann)

6 B. 5x adulte / 1x Pullus / nicht-flügge* 2 BP ohne juv., 1 BP mit juv. (nur gehört) 26.6.16 Kernsee
(HP) (Peter Petermann)

Rothalstaucher:

1 Ind. 0 10.4.16 Elisabethen-See, Eich-Gimbsheim (Hans-Peter Goerlich, Susanne Hartmann)

1 Ind. *wurde schon Mitte Februar und Mitte März auf demselben See beobachtet 14.4.16 Autobahn-
see Malsch (KA) (Helmut Barié)

1 Ind. *PK 16.4.16 Erlichsee (Nordwestteil) (KA) (Volker Schmidt)

1 Ind. *1x adult*Vogel im Prachtkleid 17.4.16 11121302_polygon_1 (HD) (Thomas Dolich)

1 Ind. 20.4.16 Erlichsee (Südteil) (KA) (Eckhard Garve)

1 Ind. 28.4.16 Erlichsee (Ostteil) (KA) (Johannes Ernst)

1 Ind. *im PK 29.4.16 Erlichsee (Ostteil) (KA) (Johannes Ernst)

1 Ind. 07.5.16 Erlichsee (Nordostteil) (KA) (Andreas Vogel)

Schwarzhalstaucher:

Schwarzhalstaucher
Summen der Pentadenmaxima

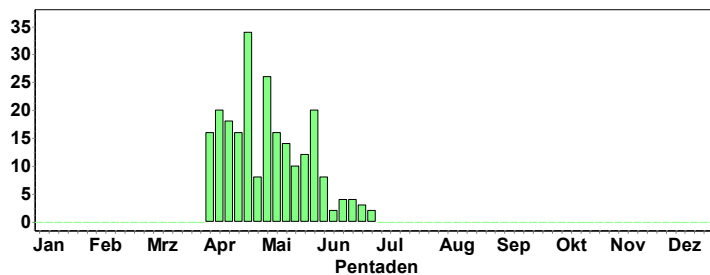

Nur in der Wagbachniederung beobachtet; Brutnachweise:

4 Ind. *2x adulte / 2x Pulli / nicht-flügge 18.6.16 NSG "Wagbachniederung" (KA) (Gerd Schön)

3 C12. *1x adult / 2x Pulli / nicht-flügge 20.6.16 NSG "Wagbachniederung" (KA) (Klaus Lechner)

2 C12. *1x adult / 1x Pullus / nicht-flügge 22.6.16 NSG "Wagbachniederung" (KA) (Helmut Mattar, Günther Fehr)

2 C12. *1x adult / 1x Pullus / nicht-flügge 27.6.16 NSG "Wagbachniederung" (KA) (Johannes Ernst)

Kormoran:

Kormoran
Summen der Pentadenmaxima

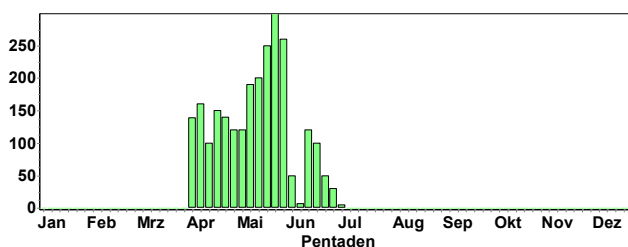

© M. Wink

Brutnachweise im NSG "Wagbachniederung" (KA), NSG "Altrhein Maxau" (KA, C13. Neptunsee (KA), NSG LA Naturreservat [6316_4_5], Karlsruhe [6916_1_11n] (KA*), "NSG ""Zwerrenberg"" (MOS, "NSG ""Meckersheimer Tongrube; Schwetzinger Wiesen, NSG Roxheim-Silbersee.

Jungvögel ab 24.4.16, z.B.

100 C16. *10x Pulli / nicht-flügge 24.4.16 NSG "Wagbachniederung" (KA) (Hanne Tinkl)

Löffler:

1 Ind. (1x 2. KJ / vorjährig) 02.-9.4.16 NSG "Wagbachniederung" (KA) (Jörg Rathgeber et al.)

1 Ind. *1x adult 30.4.16 Bruchsal [6817_1_23n] (KA) (Klaus Lechner)

1 Ind. leider kein Foto, aber ein Video mit sehr schlechter Qualität gemacht, bei Bedarf. 28.5.16 Eich-Gimbsheimer Altrhein (Natascha Schütze)

Rohrdommel:

1 A2. -mehrfach rufend aus nördlichem Schilbbereich zwischen Fossilensee und Gimbsheim*R 19.4.16 Eich-Gimbsheimer Altrhein (Kathrin Jäckel)

1 A2. R 20.4.16 Eich-Gimbsheimer Altrhein (Kathrin Jäckel)

Zwergdommel:

1-3 A2. ab 09.5.16 NSG "Wagbachniederung + Ehrlichsee" (KA) (Thomas Lang, et al.); insgesamt 3 BP.

1-2 A1. ab 30.5.16 NSG "Roßweiher" (PF) (Jürgen Blessing, et al.)

2 A2. 26.6.16 Maulbronn [6918_4_60s] (PF) (Herbert Voith, Katharina Blum)

Nachtreiherr:

1 Ind. *Um 21:50 unter Rufen niedrig in Richtung N ziehend. 15.4.16 Wiesloch (PZN) [6618_3_53s] (H Tobias Lepp)



Löffler © K. Lechner

1 Ind. 1x 3. KJ* sitzt unterhalb der Reiherkolonie am Vorderen Altrhein*sf 23.4.16 Roxheimer Altrhein & Silbersee (Volker Schmidt)

1 Ind. 1x 3. KJ* in Graureiherkolonie 24.4.16 Vorderer Roxheimer Altrhein (R (Matthias Schleuning)

1 Ind. 09.5.16 Söllingen, Rhein-km 328/Rheinn (Jochen Lehmann)

1 Ind. 30.5.16 "NSG ""Wagbachniederung"" (KA) (Carolin Kieß)

1 Ind. *1x 2. KJ / vorjährig 08.6.16 NSG "Wagbachniederung" (KA) (Christian Baarlink)

1 Ind. *1x 2. KJ / vorjährig 09.6.16 Bruchsal [6817_1_23n] (KA) (Anton Firnkes)

1 Ind. *1x 2. KJ / vorjährig 10.6.16 NSG "Wagbachniederung" (KA) (Susanne Hartmann)

Rallenreiherr

26.6.16 1 Ind. "NSG ""Wagbachniederung" (U. Mahler)

Silberreiherr:

Silberreiherr
Summen der Pentadenmaxima

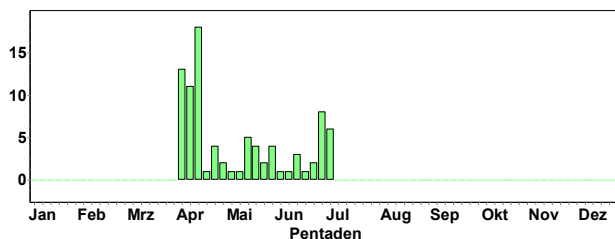

Größere Trupps (> 10 Ind.)

10 Ind. 03.4.16 NSG "Wagbachniederung" (KA) (Johannes Ernst)

13 Ind. 04.4.16 NSG "Wagbachniederung" (KA) (Volker Schmidt, Frieder Klöpfer)

18 Ind. 0 12.4.16 NSG Lampertheimer Altrhein ges (Johannes Ernst)

Graureiher:

Graureiher
Summen der Pentadenmaxima

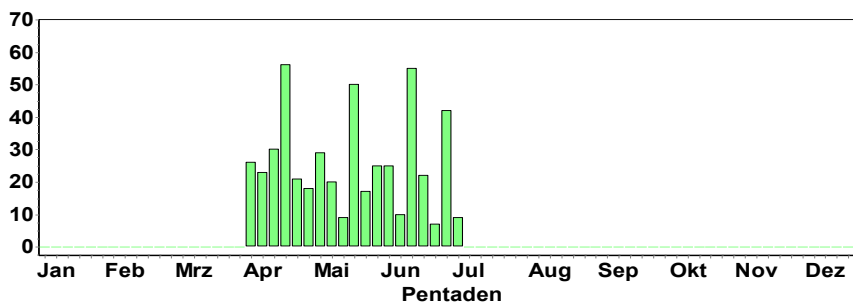

Brutkolonien:

5 Ind. 4 besetzte Horste." 01.4.16 Keltern [7017_3_55n] (PF) (Sabine Nonnenmann)

5 C11. 02.4.16 Tiefenbronn [7118_4_60n] (PF) (Franz Rothenhäusler)

4 B3. 02.4.16 Neptunsee (KA) (Michael Wink)

5 C13. 02.4.16 NSG "Altrhein Maxau" (KA*) (Helmut Barié)

14 C13. 02.4.16 Weißachsee Knittlingen (PF) (Eberhard Körner)

10 C13. Davon 3 auf Nest 02.4.16 NSG "Wagbachniederung" (KA) (Adam Schnabler)

26 C13. *Kolonie am Alten Hafen 13 besetzte Nest:-)er Reiher- Kolonie am Alten Hafen 13 besetzte Nester

02.4.16 Eggenstein-Leopoldshafen [6816 (Walther Feld)

4 C11. 03.4.16 Weingartener Moor, Weingarten (Jörg Rathgeber)

7 C11. 04.4.16 Weißachsee Knittlingen (PF) (Stefan Bosch)

2 C13. *mindesten eins wahrscheinlich zwei Nester besetzt 08.4.16 Obrigheim Brücke B292 (MOS) (Christiane Bernitt)

23 C13. 08.4.16 Haßmersheim Hohberg (MOS) (Peter Baust)

6 B9. Nester 08.4.16 NSG LA Fretterloch (HP) (Peter Petermann)

19 C13. 09.4.16 "NSG ""Zwerrenberg"" (MOS)" (Peter Baust)

12 C11. 11.4.16 Eggenstein-Leopoldshafen [6816 (Steffen Tillmanns)

9 C13. Nester *1 Nest noch im Bau 11.4.16 NSG LA Fretterloch (HP) (Peter Petermann)

30 C13. *Reiherkolonie - seit Jahren Hafen Leopoldshafen 15 besetzte Nester 13.4.16 Eggenstein-Leopoldshafen [6816 (Walther Feld)

22 C16. *18x adulte / 4x Pulli / nicht-flügge*In zwei Nestern sind Pulli zu sehen 14.4.16 Karlsruhe [7016_1_14n] (KA*) (Klaus Lechner)

4 C13. 16.4.16 Obrigheim Brücke B292 (MOS) (Peter Baust)

28 B3. die unter den Nestbereichen laufenden Straßenbauarbeiten stören anscheinend die Graureiher nicht 17.4.16 Haßmersheim Hohberg (MOS) (Dieter Bäurle)

37 C13. 17.4.16 Haßmersheim Hohberg (MOS) (Peter Baust)



© K. Lechner

16 C13. 17.4.16 "NSG ""Zwerrenberg"" (MOS)" (Peter Baust)
 4 C13. Nester *1 Nest anscheinend leer? 17.4.16 NSG LA Fretterloch (HP) (Peter Petermann)
 16 C16. " 17.4.16 Kernsee (HP) (Peter Petermann)
 17 C14. *9x immature / 8x adulte*3 Nester mit 9 Pulli 18.4.16 Neuhausen [7118_4_59s] (PF) (Franz Rothenhäusler)
 2 C. *Mind. zwei Nester mit mind. drei Halbstarken. 18.4.16 Pforzheim, Nagold Kallhardtbrü (Béla Bartsch)
 10 C13. Kolonie mit besetzten Minimum 5 besetzten Nestern 23.4.16 Vorderer Roxheimer Altrhein (R (Johannes Ernst)
 3 C13. 24.4.16 Schlosspark Schwetzingen (HD) (Michael Wink)
 18 C16. 28.4.16 Haßmersheim Hohberg (MOS) (Peter Baust)
 2 C11. *1 Paar auf Nest 29.4.16 Eggenstein-Leopoldshafen [6816 (Walther Feld)
 21 C13. ein Teil der Ende März gezählten Graureihernester war bereits leer 01.5.16 Haßmersheim Hohberg (MOS) (Dieter Bäurle)
 29 C16. 05.5.16 Haßmersheim Hohberg (MOS) (Peter Baust)
 12 C16. *4x Pulli / nicht-flügge 07.5.16 Karlsruhe [7016_1_14n] (KA*) (Klaus Lechner)
 20 C. 6x Männchen / 6x Weibchen*0 09.5.16 Bruchsee (HP) (Josef Kreuziger)
 20 C12. 0 10.5.16 Roxheimer Altrhein & Silbersee (Volker Schmidt)
 50 C16. 20.5.16 Haßmersheim Hohberg (MOS) (Peter Baust)
 17 C16. 24.5.16 "NSG ""Zwerrenberg"" (MOS)" (Peter Baust)
 25 C16. 26.5.16 "NSG ""Zwerrenberg"" (MOS)" (Max Schulz)
 1 C13. *fliegen weg oder hin zur Brutkolonie am Hafen Ost 29.5.16 Eggenstein-Leopoldshafen [6816 (Walther Feld)
 16 C11. etwa 14 Nester an der Pfrimm in einer Brutkolonie 11.6.16 Albisheim (Bahnhof Albisheim, (Andre Toth)
 55 Ind. *50x immature / 5x adulte 14.6.16 Haßmersheim Hohberg (MOS) (Peter Baust)

Purpurreiher: Rekordjahr an erfolgreichen Bruten! (mind. 67 Jungvögel in Wagbachniederung)

1 Ind. 02.4.16 Erlichsee (Nordostteil) (KA) (Michael Wink et al.)

3 Ind. 03.4.16 NSG "Wagbachniederung" (KA) (Johannes Ernst)

10 B3. *Reiher sitzen den ersten Tag wieder in der Kolonie (SW Ecke 5er), wenn andere Reiher überfliegen strecken die Einzelvögel auf den Nestern den Hals und geben einen einsilbigen "Froschl 04.4.16 NSG "Wagbachniederung" (KA) (Volker Schmidt)

9 Ind. *Kolonie wird wohl in 5a errichtet 07.4.16 NSG "Wagbachniederung" (KA) (Volker Schmidt)

12 Ind. 08.4.16 NSG "Wagbachniederung" (KA) (Lukas Thiess) © B. Steiner

22 B6. Nahrung suchend Mitbeobachter: Paul Hellmann 11.4.16 NSG "Wagbachniederung" (KA) (Rembert Götde)

28 Ind. *Mind. 20 besetzte mögliche Nester 15.4.16 NSG "Wagbachniederung" (KA) (Thomas Lang)

35 Ind. *Ca 23 mögliche Nester 16.4.16 NSG "Wagbachniederung" (KA) (Thomas Lang)

1 Ind. 19.4.16 Eich-Gimbsheimer Altrhein (Kathrin Jäckel)

3 A1. 0 20.4.16 Eich-Gimbsheimer Altrhein (Volker Schmidt)

1 A1. 0 21.4.16 Eich-Gimbsheimer Altrhein (Volker Schmidt)



20 C13. *mindestens 18 Nester 24.4.16 NSG "Wagbachniederung" (KA) (Thomas Lux)
 1 Ind. *Im Tiefflug über dem Anglersee und dann wegfliegend 29.4.16 Diljemer Waldsee bei St. Ilgen (Bernd Steiner)
 45 C15. *Es konnten 28 belegte Horste festgestellt werden 10.5.16 NSG "Wagbachniederung" (KA) (Thomas Lang)
 2 Ind. überfliegen den Polder vom NSG Lampertheimer Altrhein kommend nach Süden 12.5.16 Polder Kirschgartshausen (MA) (Fabian Schrauth)
 8 C13. *6x adulte / 2x Pulli / nicht-flügge 22.5.16 NSG "Wagbachniederung" (KA) (Albrecht Gorthner)
 14 Ind. *10x adulte / 4x Pulli / nicht-flügge 24.5.16 NSG "Wagbachniederung" (KA) (Ulrich Niemann)
 1 A1. 0 26.5.16 Eich-Gimbsheimer Altrhein (Winfried Brauner)
 29 C16. *2x Pulli / nicht-flügge*mindestens 2 Jungvögel sichtbar 28.5.16 NSG "Wagbachniederung" (KA) (Stella Mielke)
 2 A1. 0 28.5.16 Eich-Gimbsheimer Altrhein (Alexander Neu)
 1 Ind. hoch überfliegend nach W 29.5.16 Roxheimer Altrhein & Silbersee (Volker Schmidt)
 15 C16. *3x Pulli / nicht-flügge 05.6.16 NSG "Wagbachniederung" (KA) (Thomas André)
 3 A1. 0 05.6.16 Eich-Gimbsheimer Altrhein (Alexander Neu, Volker Schmidt)
 33 C16. *13x adulte / 20x Pulli / nicht-flügge 10.6.16 NSG "Wagbachniederung" (KA) (Dietmar Kötter)
 21 C16. *17x Pulli / nicht-flügge*mindestens 17 Junge in den Nestern im westlichen Brutplatz 18.6.16 NSG "Wagbachniederung" (KA) (Gerd Schön)
 23 C12. *23x 1. KJ / diesjährige*(23x stationär) 28.6.16 NSG "Wagbachniederung" (KA) (Jochen Theophil)

Außerdem einzelne Bruten im NSG Mechtersheimer Tongruben und Wörther Altrhein

Seidenreiherr:

6 Ind. *landen kurz in Kormorankolonie 07.5.16 NSG "Wagbachniederung" (KA) (Sebastian Olschewski, Andreas Vogel)
 1 Ind. Nahrung suchend Beobachter: Dr. Peter Keller" 11.5.16 Kandel [6915_1_12s] (GER) (Fabian Bindrich)
 3 Ind. in der Abenddämmerung gegen 21:30 Uhr rufend überfliegend. Aus NE kommende entlang des Pfinsentlastungskanals nach W Richtung Rhein abfliegend 21.5.16 Leimersheim [6816_3_52s] (GER) (Felix Normann)
 4 Ind. Nahrung suchend meist im Bereich des Steinwalls im Neckar; im Prachtkleid 22.5.16 Neckaranstau Ladenburg (HD) (Günther Fehr)
 1 Ind. 22.5.16 NSG "Wagbachniederung" (KA) (Markus Forst)
 4 Ind. *nach nw überfliegend 22.5.16 NSG "Wagbachniederung" (KA) (Christian Stohl)
 5 Ind. *Gemeinsamer Abflug gegen 18:30 08.6.16 NSG "Wagbachniederung" (KA) (Christian Baarlink)
 1 Ind. 0 11.6.16 Lampertheimer Altrhein nördlich (Manfred Schleuning)

Schwarzstorch:

Ab 1.4.16 (ab 10.4. am Horst) regelmäßig im Odenwald beobachtet; dort mehrere Bruten (u.a. in Gebieten mit Planungen für Windkraftanlagen)

Schwarzstorch
Jahreszeitliche Verteilung Beobachtungen

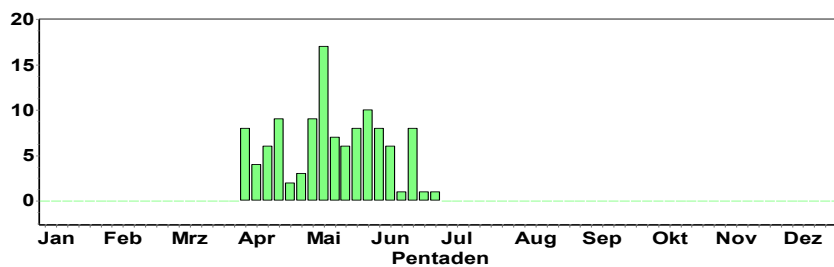

Weißstorch:

Weißstorch
Summen der Pentadenmaxima

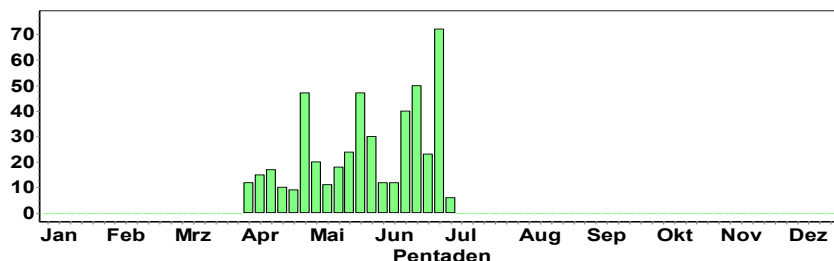

Wichtige Brutdaten (geringer Bruterfolg!) + größere Ansammlungen:

12 C13. 03.4.16 Luisenpark (MA) (Harald Bott)

5 C. 19.4.16 Heidelberg Zoo (HD*) (Klaus Hofmann)

47 Ind. 29.4.16 Wiesloch [6618_3_51s] (HD) (Bernd Steiner)

24 C13. *Teilweise auf der Wiese südlich des Hardtbachs, teilweise auf einem frisch gepflügten Acker nördlich des Bachs. Zuvor teilweise am Recyclinghof. Mindestens 2 Nestern besetzt. 29.4.16 Diljemer Waldsee bei St. Ilgen (Michael Post)

28 A1. Nahrung suchend 30.4.16 Walldorf [6617_4_60n] (HD) (Gisela Krewing-Rambausek)

20 Ind. 02.5.16 NSG "Wagbachniederung" (KA) (Jan Hanisch)

20 A1. *Futter suchend auf den Wiesen, dann 13 Exemplare sgelnd und kreisend 05.5.16 Bruchsal [6817_1_13s] (KA) (Helmut Barié)

18 Ind. 13.5.16 Heidelberg Bahnstadt (HD) (HD* (Klaus Hofmann)

4 C11. 0 14.5.16 NSG Weschnitz-Insel von Lorsch (Christian Zurek)

3 C16. *1x adult / 2x Pulli / nicht-flügge 15.5.16 Ubstadt-Weiher [6817_2_19n] (K (Michael Post)

3 C16. *1x Pullus / nicht-flügge 17.5.16 Heidelberg-Wieblingen (Süd) [6 (Friedrich Linhart)

24 Ind. 20.5.16 Wiesloch [6618_3_51s] (HD) (Bernd Steiner)

47 Ind. 1x adult*4_2Nahrung suchend Wörth nördlich vom Hofgut Ludwigsau auf einem überschwemmten Acker 21.5.16 Wörth am Rhein [6915_2_29s] (G (Hans-Jürgen Schygulla)

4 C16. 1x adult / 3x Pulli / nicht-flügge* Neupotz östlich vom Rheinradweg 25.5.16 Neupotz [6916_1_01n] (GER) (Hans-Jürgen Schygulla)

4 Ind. *3x adulte / 1x Pullus / nicht-flügge 01.6.16 Bruchsal [6817_1_12s] (KA) (Helmut Barié)

12 C13. *4x Männchen adulte / 4x Weibchen adulte / 3x Pulli / nicht-flügge 04.6.16 Plittersdorf, NSG Rastatter Rh (Adam Schnabler)

4 C11. *1x Männchen / 1x Weibchen / 2x Pulli / nicht-flügge*Neststandort Linkenheim/KA Friedrichstr.53 auf Rotbuche 08.6.16 Linkenheim-Hochstetten [6816_3 (Walther Feld)

3 C11. *1x Pullus / nicht-flügge / 1x Weibchen / 1x Männchen*Nest auf Holzmast 1 Junges ca. 14 Tage alt Männchen unberingt Weibchen DER AL 392 rechts oben 08.6.16 Karlsruhe [6916_1_23s] (KA*) (Walther Feld)

12 Ind. 09.6.16 Heidelberg Botanischer Garten (Michael Wink)

3 C16. *1x Männchen adult / 1x Weibchen adult / 1x immatur*Mindestens 1 Altvogel beringt, aber (dunkler, vermutlich DER-Ring) Ring nicht ablesbar 10.6.16 NSG "Wilhelmsäcker" (KA) (Christoph Armbruster)

3 C16. *3x Pulli / nicht-flügge 17.6.16 Walldorf [6617_4_60s] (HD) (Michael Post)

2 C16. *2x Pulli / nicht-flügge 17.6.16 Walldorf [6617_4_60n] (HD) (Michael Post)

19 Ind. 17.6.16 Wiesloch [6618_3_51s] (HD) (Michael Post)

3 C16. *2x adulte / 1x Pullus / nicht-flügge 18.6.16 Bruchsal [6817_1_23n] (KA) (Eberhard Körner)

30 C16. *Rund 25 besetzte Nester im Auwald, fast alle mit Jungvögeln in allen Größen 18.6.16 Oberhausen-Rheinhausen [6716_2 (Guido Waldmann)

10 Ind. 19.6.16 Polder Kirschgartshausen (MA) (Wolfgang Dreyer)

10 Ind. *von NW kommend zum Luisenpark fliegend 21.6.16 Mannheim [6516_2_09n] (MA) (Wolfgang Dreyer)

11 C. Nahrung suchend 24.6.16 NSG "Unterer Neckar: Maulbeeri (Wolfgang Dreyer)

23 A1. 24.6.16 Eggenstein-Leopoldshafen [6816 (Peter Maurer)

5 C16. *1x Pullus / nicht-flügge / 1x 1. KJ / diesjährig*fremde adulte werden abgewehrt, 1 Jungstorch fliegt und wird von Krähen gemobbt 25.6.16 Altlußheim [6717_1_01n] (HD) (Robert Würll)

72 Ind. 0 26.6.16 Maulbeeraue Nord [6316_1_13s] (Michael Held)

13 Ind. *13x adulteNahrung suchend Ringablesung AP484 etwas unsicher 27.6.16 Mannheim [6516_2_10s] (MA) (Wolfgang Dreyer)

26 Ind. *26x adulteNahrung suchend 28.6.16 NSG "Unterer Neckar: Maulbeerinsel (Wolfgang Dreyer)

MA-Luisenpark: Hier gibt es die größte deutsche städtische Storchenkolonie. 2016 gab es eine Maximalzahl von 37 Nestern, aus denen 63 Jungstörche flügge wurden. 2015 waren es bei weniger Nestern 78 Jungstörche. Ursache für den schlechten Bruteerfolg war das nasskalte Frühjahr, in dem offenbar etliche Jungvögel erfroren oder verhungerten (gilt auch für viel andere Vogelarten 2016). Auch in anderen teilen BW lag der Bruterfolg der Weißstörche ungewöhnlich niedrig. („Kein gutes Jahe für Störche; RNZ vom 27.7.16)

Fischadler:

1 Ind. wohl stationär 01.4.16 NSG LA Fretterloch (HP) (Volker Schmidt)

1 Ind. 02.4.16 NSG "Wagbachniederung" (KA) (Jörg Rathgeber, et al.)

1 Ind. 02.4.16 Graben-Neudorf [6817_1_21s] (K (Joshua Mader)

1 Ind. 0 03.4.16 Bellheim [6815_2_08n] (GER) (Joachim Zürker)

1 Ind. fliegend Mitbeobachter: Paul Hellmann 11.4.16 NSG "Wagbachniederung" (KA) (Rembert Götde, Wolfgang Schwarzfischer)

1 Ind. 0 11.4.16 Klärteiche Offstein (DÜW) (Rudi Holleitner)

1 A1. rüttelnd über dem Welschen Loch 12.4.16 NSG Lampertheimer Altrhein (Johannes Ernst)

1 Ind. 14.4.16 NSG "Wagbachniederung" (KA) (Hans-Peter Goerlich, Ferdinand Wegmann)

1 Ind. *durchziehend NO 14.4.16 NSG "Roßweiher" (PF) (Eberhard Körner)

1 Ind. 0 19.4.16 Klärteiche Offstein (DÜW) (Lothar Lenz)

1 Ind. *kreisend 19.4.16 Mülsen Eckertsrain [6520_2_28n (Thomas Sacher)

1 Ind. Zug NO17.05 Uhr 19.4.16 Lampertheim Industriegebiet No (Volker Schmidt)

1 Ind. *Zug->NE 22.4.16 Reisenbacher Grund [6520_2_07n (Volkhard Bauer)

- 1 Ind. 28.4.16 NSG "Wagbachniederung" (KA) (Werner Lenhardt)
- 1 Ind. *hoch überfliegend 01.5.16 NSG "Wagbachniederung" (KA) (Maria Hoffmann , Johannes Ernst)
- 1 Ind. *überfliegend, vermutlich auf dem Zug, von 2 Rabenkrähen vertrieben 05.5.16 NSG "Kohlplattenschlag" (KA) (Hubert Ott, Sabine Becker)
- 1 Ind. kommt aus Südwesten (Polder Kirschgartshausen) und überfliegt das Heegwasser 07.5.16 NSG LA Heegwasser (HP) (Fabian Schrauth)
- 1 Ind. rasch hoch O ziehend 09.5.16 Mannheim [6517_1_13s] (MA) (Wolfgang Dreyer)
- 1 Ind. 11.5.16 NSG "Wagbachniederung" (KA) (Jürgen Stober)

Wespenbussard:

- 1 Ind. 01.5.16 "NSG ""Unteres Heimental"" (MO (Peter Baust)
- 5 Ind. *Gemeinsam in Richtung NO ziehend (16:05 Uhr) 05.5.16 Baiertal [6618_3_55s] (HD) (Tobias Lepp)
- 1 Ind. Zug nach Osten 06.5.16 NSG "Wagbachniederung" (KA) (André Diesel, Claudine Strack)
- 1 Ind. *üfl NNO 06.5.16 Allfeld S [6621_3_45s] (MOS) (Frank Laier)
- 1 Ind. 06.5.16 Allfeld S [6621_3_45s] (MOS) (Matthias T. Müller)
- 1 A1. 08.5.16 Bödighheim NO [6521_2_20n] (MOS (Ute Mössinger)
- 1 Ind. 1x Weibchen ZUG_O 08.5.16 Erpholzheimer Bruch (DÜW) (Volker Schmidt)
- 1 Ind. 10.5.16 Bretten [6918_3_31n] (KA) (Jannik Stipp)
- 1 Ind. 11.5.16 NSG "Steinbruch Leimen" (HD) (Jochen Roeder)
- 1 Ind. 11.5.16 Pforzheim [7018_3_42s] (PF*) (Michael Stauss)
- 2 B3. 11.5.16 Pforzheim [7117_2_30s] (PF*) (Jürgen Momsen)
- 1 Ind. *Bei Regen nach ONO ziehend. (1x fliegend) 13.5.16 Karlsruhe [6916_3_54s] (KA*) (Jörg Rathgeber) © D. Koch
- 2 Ind. *nach NO durchziehend 13.5.16 Karlsruhe [7016_2_16n] (KA*) (Jörg Rathgeber)
- 1 Ind. *ausgegrabenes Wespennest 13.5.16 Rittersb. Hasselberg [6521_4_4 (Elmar Werling)
- 9 Ind. *Unter Mäusebussarden und einem Schwarzmilan aufkreisend 14.5.16 Dielheim [6718_2_16n] (HD) (Tobias Lepp)
- 1 Ind. *Kreisend 14.5.16 Kahlbachsgrund (HD) (Tobias Lepp)
- 1 Ind. nach N durchziehend 14.5.16 Viernheimer Heide-Gesamtgebiet (Fabian Schrauth)
- 1 Ind. *ZUG_NW*erst mit den Schwarzmilanen in der selben Thermik nach oben gekreist, dann N/W weitergezogen 18.5.16 Malsch [7116_1_15s] (KA) (Meike Albert)
- 1 A1. 19.5.16 Heidelberg (Steinberg) [6518_3 (Klaus Hofmann)
- 1 Ind. *ZUG 20.5.16 Schönbrunn [6519_4_47n] (HD) (Rainer Engelhardt)
- 1 A1. 21.5.16 Altlußheim [6717_1_02s] (HD) (Klaus Hofmann)
- 1 Ind. 1x Männchen adult*0 21.5.16 Eich-Gimbsheimer Altrhein (Axel Muttray, Martina Fischer)
- 1 A1. *1x adult 21.5.16 N. Mittelberg [6520_3_54 (Max Schulz)
- 1 Ind. 25.5.16 Gottersdorf O [6321_4_40s] (MO (Angelika Krätzel)
- 1 A1. *Kreisend 26.5.16 Steinbruch Nußloch-Wiesloch, (Tobias Lepp)
- 1 A1. 1x Männchen adult* 26.5.16 Hirschhorn Rott [6519_2_27s] ((Andreas Quell)



- 1 Ind. 0 26.5.16 "NSG ""Felsenberg - Berntal"" (Florian Braun, Johannes Braun)
 1 A1. *Lange kreisend 27.5.16 Heidelberg-Ziegelhausen (Hahn (Hubert Holland)
 2 6. 27.5.16 Hainstadt, MOS (P.u.G.Rückert)
 1 A2. Männchen adult aufkreisend. Normale Morphe hell ausgeprägt 27.5.16 Wörth am Rhein [6914_4_38n] (G (Ronald Meinert)
 1 Ind. 0 28.5.16 "NSG ""Haardtrand - Käfernberg (Fabian Bindrich)
 1 Ind. Erstbeobachtung 28.5.16 Rheinauen KW Biblis SO [6216_4 (Josef Kreuziger)
 1 Ind. " 29.5.16 Michelbuch [6519_3_43s] (HP) (Andreas Quell)
 1 A1. *Kurz über Wald aufkreisend 30.5.16 Sinsheim [6719_2_29n] (HD) (Tobias Lepp)
 1 A1. 06.6.16 Malsch [7116_1_15n] (KA) (Meike Albert)
 1 A1. 08.6.16 Leimen [6618_1_24s] (HD) (Klaus Hofmann)
 1 Ind. kreisend und Richtung Rhein abziehend, dabei oft Schmetterlingsflüge durchführend 11.6.16 NSG "Wagbachtal" (KA) (Rolf Spitzkowsky)
 1 A1. *überfliegend. 12.6.16 Bretten [6918_2_16s] (KA) (Manfred Weber)
 1 A1. 0 12.6.16 Erpholzheimer Bruch (DÜW) (Christian Stohl)
 2 B3. 0 12.6.16 NW Ellerstadt [6515_1_15s] (DÜ (Christian Stohl)
 1 Ind. Zug NOUm 09:15 Uhr NO eindeutig aber gemächlich ziehend, ca. 450m ÜNN '(Jetzt noch ziehend?) 15.6.16 Heidelberg-Bergheim/Neuenheim[(Klaus Hofmann)
 2 Ind. *ca. 11:20 Uhr: zwei Wespenbussarde über der Eisigklinge in relativ großer Höhe fliegen, von NNE kommend (Markgrafenwald-Bergrücken), Richtung SSW, dann S fliegend, am mehrfachen Rufe 21.6.16 Eberbach Römerreisach [6520_1_ (Michael Hahl)
 1 A1. *1x Männchen adult* 21.6.16 Illingen [6919_3_55n] (PF) (Johannes Baust)
 1 A1. 24.6.16 Leimen [6618_1_24s] (HD) (Klaus Hofmann)
 1 A1. 0 26.6.16 zw. Herxheim am Berg u. Kallst (Christian Stohl)

Mönchsgeier:

Zwölf Gänsegeier und zwei Mönchsgeier schraubten sich im Odenwald bei Mudau-Reisenbach in die Höhe und zogen nach Westen ab. Darunter das junge französische Mönchsgeierweibchen „Bernardus“. Diese wurde im September 2015 in der Verdonschlucht in Südfrankreich ausgewildert und kam jetzt nach einem Rundkurs über die iberische Halbinsel zu uns nach Nord-Baden. DDA-Meldung: https://www.facebook.com/permalink.php?story_fbid=1203108063047094&id=170451902979387; die aktuelle Route von Bernardus:

<http://paca.lpo.fr/protection/especes/oiseaux/vautours-du-verdon/geolocalisation-de-bernardus>

- 1 Ind. *1x Weibchen 2. KJ / vorjährig* ZUG_S* Beobachterin Christina Kunze. Sie beobachtete auf dem Hebert bei Eberbach zwischen 11:06 und 11:13 Uhr mind. 9 kreisende Geier, darunter der besen 09.5.16 Eberbach Marienhöhe [6519_2_30 (Max Schulz)
 2 Ind. *1x Weibchen 09.5.16 Rockenau [6519_4_40n] (HD) (Christina Kunze)
 2 Ind. *ZUG_W* 10:40 Uhr, die Vögel flogen im Gleitflug Richtung West und schlossen sich ca. 10-12 in weiterer Entfernung kreisenden Gänsegeiern an, zogen gemeinsam nach W ab. 09.5.16 Reisenbach [6420_4_58s] (MOS) (Max Schulz)



© C. Kunze

Gänsegeier:

- 1 Ind. Zug NO Streuobstwiesen und Grünland 08.5.16 Birkenfeld [7117_1_15s] (PF) (Markus Schulz)
 12 Ind. 09.5.16 Rockenau [6519_4_40n] (HD) (Christina Kunze)
 10 Ind. *ZUG_W* 10:40 in großer Höhe kreisend, aber gut bestimmbar, flogen nach W ab. 10-12 Ex. 09.5.16 Reisenbach [6420_4_58s] (MOS) (Max Schulz)

Steppenweihe:

1 Ind. *1x Weibchen adultfliegendO durchziehend. 08.5.16 Asbach Sauhag [6620_3_42n] (MOS) (Clemens Lunczer)

Kornweihe:

- 1 Ind. *1x Weibchen*ZUG_N*zieht zusammen mit 1 Rohrweihe 17.35 Uhr 01.4.16 Fünfheimerwald Nord (RA) (Martin Boschert)
- 1 Ind. *1x Männchen 02.4.16 Herrenteich-Mathäuswiesen (HD) (Guido Waldmann)
- 2 Ind. *1x Weibchen adult / 1x 2. KJ / vorjährig*ad Weibchen nur kurzzeitig gesehen, anderes Individuum min. eine halbe Stunde lang tief über Wiesen fliegend, jagend 02.4.16 Philippsburg [6816_1_04n] (KA) (Mare Haider)
- 1 Ind. *1x Männchen*NO ziehend 02.4.16 Sandweier Nord [7115_3_42s] (B (Marianne Leis-Messer)
- 1 Ind. 02.4.16 NSG "Wagbachniederung" (KA) (Günther Fehr)
- 1 Ind. *1x Nahrung suchend adultes Männchen auf Hochfläche im Gewann Berg auf Nahrungssuche. 07.4.16 Heimsheim [7119_3_53s] (PF) (Martin Häcker)
- 1 Ind. *1x Weibchen 07.4.16 Fünfheimerwald Süd (RA) (Martin Boschert)
- 1 Ind. *1x Weibchen adult*ZUG_N*Überflog den Oberweierberg/Ettingen und zog weiter über den Hinteren Kreuzberg/Ettingen. 11.4.16 Ettingen [7016_3_54s] (KA) (Bettina Haßler)
- 1 Ind. *1x Weibchen 17.4.16 Scherzheim Ost [7214_3_51n] (R (Udo Weisser)
- 1 Ind. *1x Männchen 18.4.16 Rheinstetten [7016_1_11n] (KA) (Armin Fladt)
- 1 Ind. 23.4.16 Heimsheim [7119_3_52n] (PF) (Volker Saß)
- 1 Ind. *1x Männchen adult 28.4.16 Sindolsh. Weiseldorn [6422_4_5 (Martin Hochstein)
- 1 A1. *1x MännchenNahrung suchend Überkreiste das Gebiet und entfernte sich in Richtung Stechlaub 06.5.16 Malsch [7116_1_15n] (KA) (Bettina Haßler)

Wiesenweihe:

- 1 M 02.4.16 Walldürn NSG Lappen,MOS (P.u.G.Rückert)
- 1 Ind. *1x weibchenfarbig*ZUG_NO 11.4.16 Katzenthal Lehmgrube (MOS) (Peter Baust)
- 1 Ind. *1x Männchen*schwarze Flügelbinde deutlich zu erkennen. Erstsichtung im Gebiet 23.4.16 Heimsheim [7119_3_52n] (PF) (Volker Saß)
- 1 Ind. 0 24.4.16 S Offenbach an der Queich [681 (Joachim Zürker)
- 1 Ind. *1x Weibchen 26.4.16 Hainstadt Tongrube [6422_1_21n (Elmar Werling)
- 1 Ind. 1x Weib 2. KJ 11:15 umherfliegend 28.4.16 O Niederhorbach [6814_3_44s] (F, Bindrich)
- 1 Ind. *1x Weibchen adult Nahrung suchend Suchflug über vorbereitete Maisackerfläche 30.4.16 Hockenheim [6617_3_41s] (HD) (Thomas Fichtner)
- 1 Ind. *1x Weibchen 30.4.16 Gerichtst. Rote Reisig [6422_4 (Volkhard Bauer)
- 2 Ind. 06.5.16 Baden-Airpark [7214_2_06s] (RA (Marianne Leis-Messer)
- 1 Ind. *weibchenfarbig, 07.5.16 Hambrücken [6817_1_13n] (KA) (Sebastian Olschewski)
- 1 Ind. 07.5.16 NSG Weschnitz-Insel von Lorsch (Fabian Schrauth)
- 1 Ind. *1x Männchen adult*Gegen 9:40 Uhr niedrig in Richtung N über die Autobahn fliegend 08.5.16 Heidelberg [6517_4_48n] (HD*) (Tobias Lepp)
- 1 Ind. *1x 2. KJ / vorjährig*Dz. NO 12.5.16 Trienz S [6521_3_31s] (MOS) (Thomas Sacher)
- 2 Ind. 14.5.16 NSG Weschnitz-Insel von Lorsch (Christian Zurek)
- 2 Ind. ein beringtes Exemplar mit einer kodierten Flügelmarke Kode ablesbar, 5.5.16 NSG Weschnitz-Insel von Lorsch (Christian Zurek)
- 1 W 15.5.16 Hettingen,MOS (P.u.G.Rückert)
- 1 Ind. Markierte Wiesenweihe hielt sich auch heute noch im Gebiet auf, die weibliche Weihe wurde laut Infos der Beringer im Juli 2015 in Baldersheim (Landkreis Würzburg) markiert. 16.5.16 NSG Weschnitz-Insel von Lorsch

- 1 Ind. 1x Weibchen*0 16.5.16 Vogelschutzgebiet Ober-Hilbers (Jochen Wiegand)
- 1 W 18.5.16 Walldürn NSG Lappen,MOS (P.u.G.Rückert)
- 2 Ind. 2x Weibchen*0 21.5.16 NO Einselthum [6314_2_29n] (KI (Matthias Korn)
- 1 Ind. 1x Männchen*0 22.5.16 zw. Göllheim u. Dreisen [6414_] (Hans-Valentin Bastian)
- 1 Ind. 0 26.5.16 SO Kerzenheim/N Eisenberg [641 (Hans-Valentin Bastian)
- 1 A1. Nahrung suchend Vogel häufig im Tieflug jagend, hatte eine Flügelmarke am rechten Flügel."
- 10.6.16 SW Albisheim [6314_3_35s] (KIB (Andre Toth)
- 1 Ind. 1x Männchen adult*0 15.6.16 NO Gutenbacherhof (Bremenberg) (Kurt Belzer)
- 1 M 19.6.16 Walldürn BW-Üpl,MOS (P.u.G.Rückert)
- 1 Ind. " 19.6.16 Plateau bei Ober-Flörsheim (AZ (Volker Schmidt)

Rohrweihe:

Rohrweihe
Jahreszeitliche Verteilung Beobachtungen

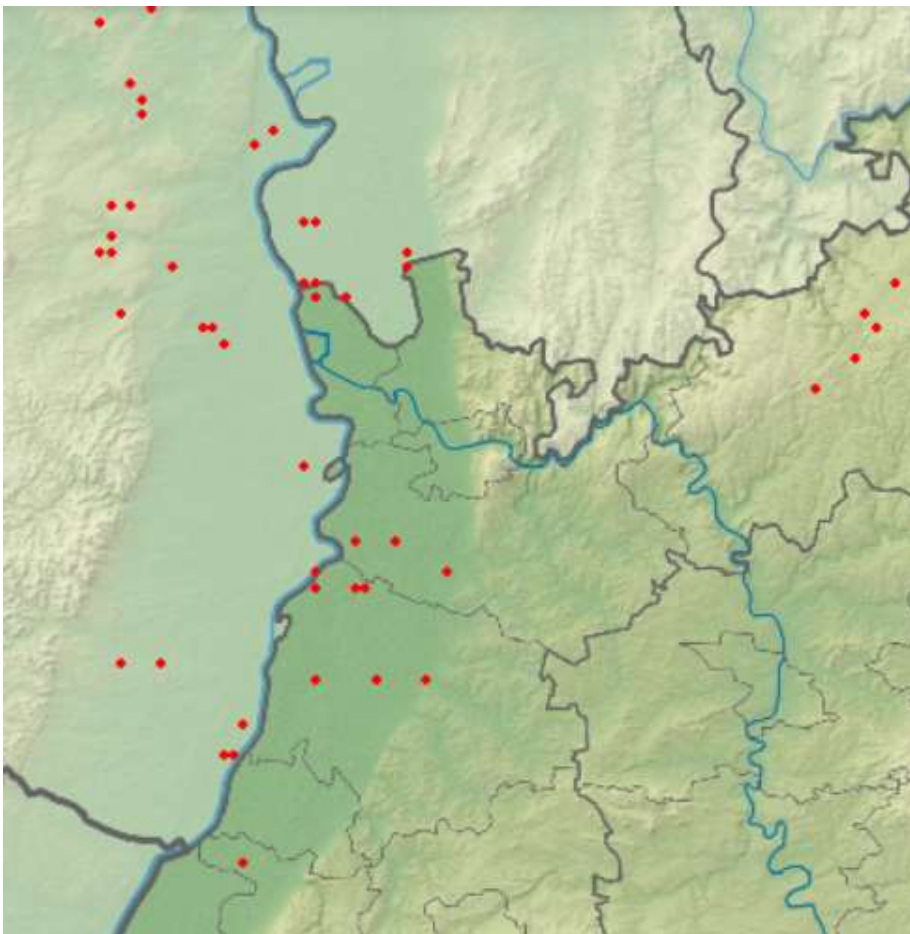
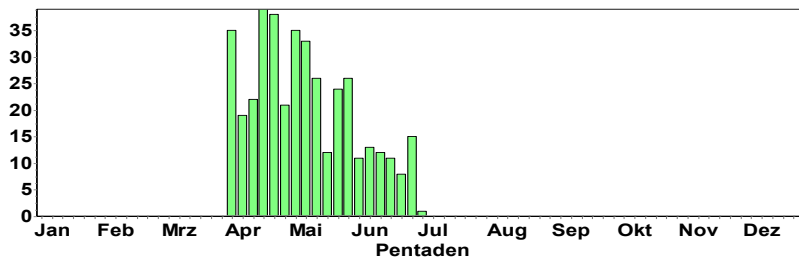

Beobachtungen nach dem 15.5.16

Habicht:

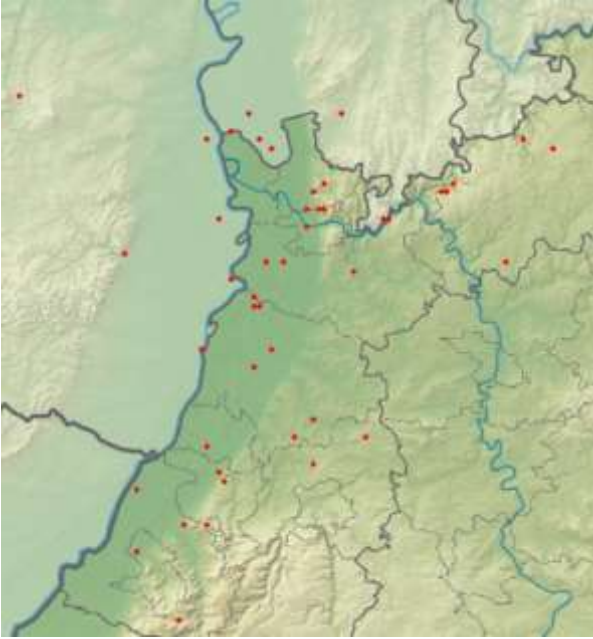

Sperber:

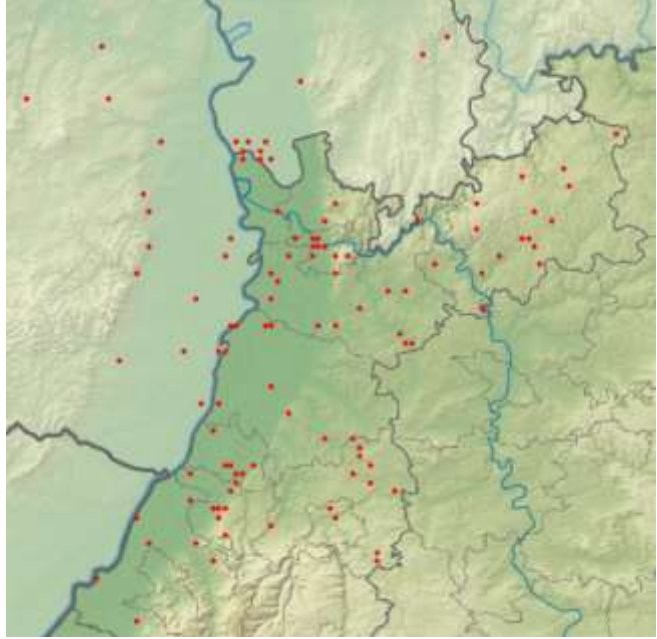

© D. Koch

Rotmilan:

Rotmilan
Jahreszeitliche Verteilung Beobachtungen

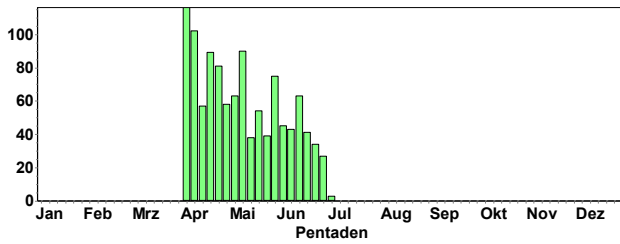

Schwarzmilan:

Schwarzmilan
Jahreszeitliche Verteilung Beobachtungen

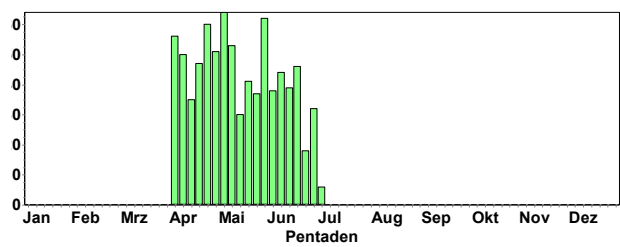

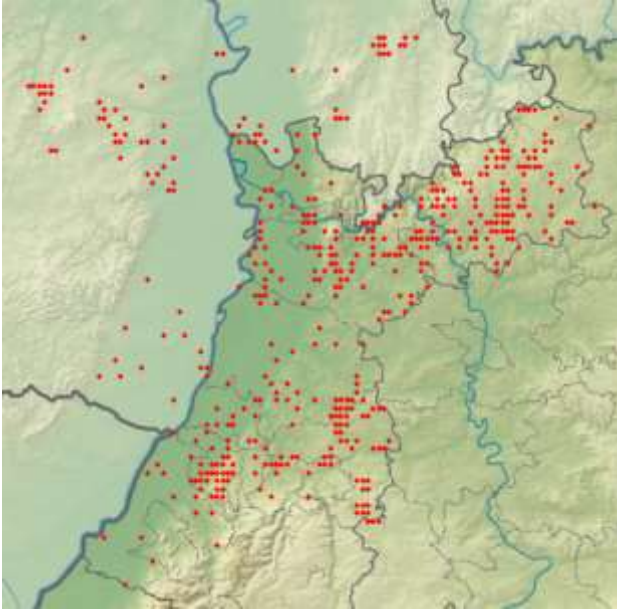
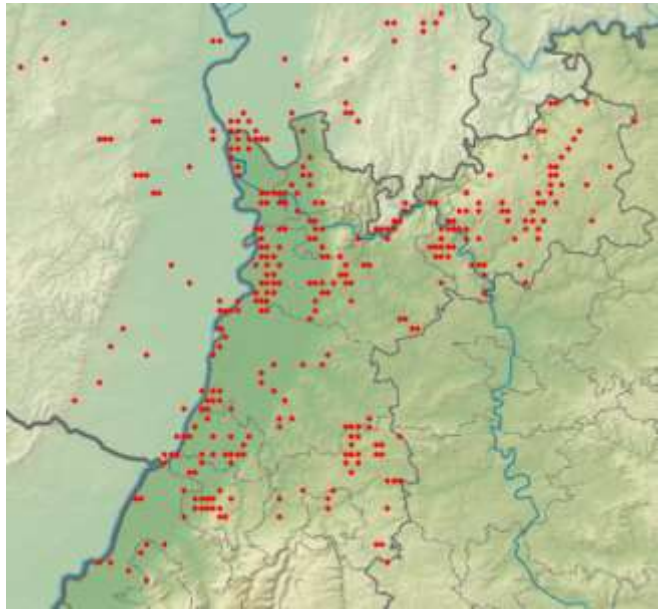
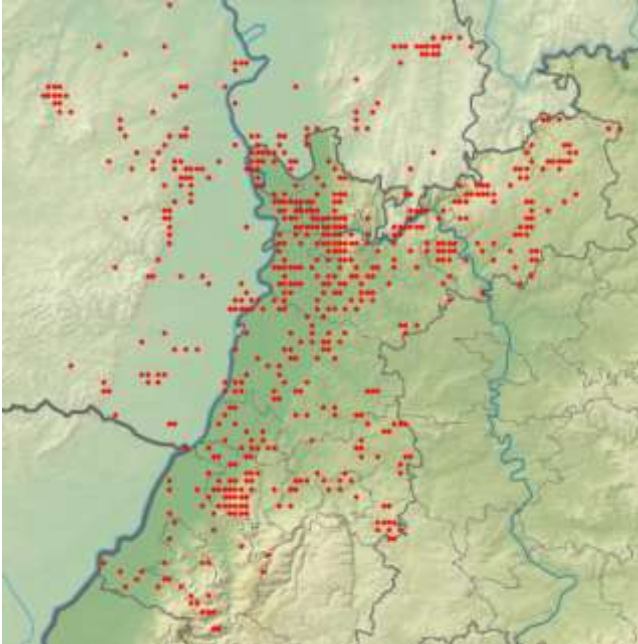
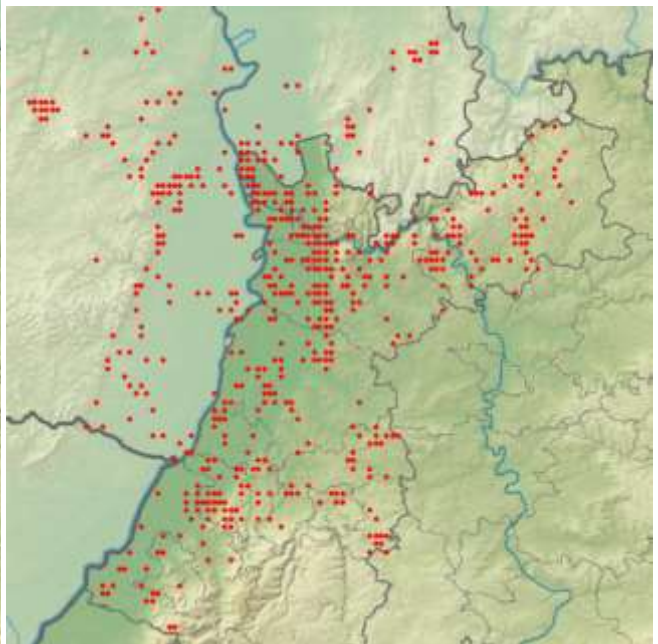
Rotmilan:**Schwarzmilan****Mäusebussard:****Turmfalke:**

Kommentar: Mäusebussarde sind annähernd flächendeckend verbreitet; man erkennt, unsere Erfassung große Lücken aufweist. Da die Art sehr verlässlich gemeldet wird, kann man gut erkennen, welche Gebiete nicht bearbeitet wurden.

Merlin:

1 Ind. *Jagte etwa 1m über dem Boden einem Singvogel über etwa 30 m hinterher. 03.4.16 Völkersbach [7116_1_14s] (KA) (Meike Albert)

1 Ind. Nahrung suchend 18.5.16 Eppelheim [6617_2_08n] (HD) (Burkhard Sommerhäuser)

Rotfußfalke:

1 Ind. *1x Weibchen adult 5 07.5.16 NSG "Wagbachniederung" (KA) (Tobias Züfle)

1 Ind. *1x Männchen adult*jagt zusammen mit zwei Baumfalken nach Insekten 07.5.16 Bruchsal [6817_1_13s] (KA) (Sebastian Olschewski)

1 Ind. *1x Männchen* zuerst von O. Harms beobachtet, Mitbeobachter: A. Vogel 08.5.16 Stutensee [6817_3_51s] (KA) (Jochen Lehmann)

1 Ind. *1x Männchen* sehr dunkel, daher ad oder imm Männchen 11.5.16 NSG "Steinbruch Leimen" (HD) (Jochen Roeder)

1 Ind. *1x Weibchen* jagt über dem Polder Insekten, zwischenzeitlich auf Baum rastend 12.5.16 Polder Kirschgartshausen (MA) (Fabian Schrauth)

3 Ind. *ZUG_NO 22.5.16 Spessart [7016_4_56n] (KA) (Klaus Lechner)



© F. Schrauth

Baumfalke:

Baumfalke
Jahreszeitliche Verteilung Beobachtungen

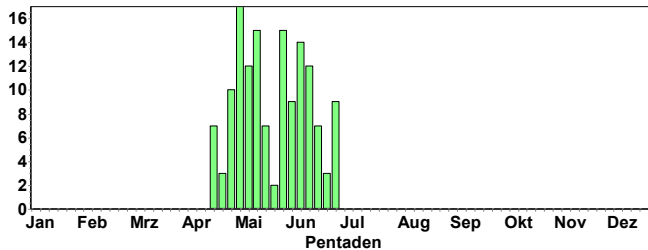

Erstbeobachtungen:

- 1 Ind. 16.4.16 Heidelberg-Kirchheim (NW) [661 (Gerd Schön)
 - 1 Ind. 1x adult 17.4.16 Kernsee (HP) (Peter Petermann)
 - 1 A1. 0 20.4.16 Eich-Gimbsheimer Altrhein (Volker Schmidt)
 - 1 A1. *aus S kommend, hoch kreisend 21.4.16 Mannheim [6517_1_13s] (MA) (Wolfgang Dreyer)
 - 2 Ind. wahrscheinlich noch auf dem Zug 21.4.16 SO Spreiterhof [6412_2_06n] (K (Jürgen Prell)
 - 1 Ind. 23.4.16 NSG "Wagbachniederung" (KA) (Thomas Lang)
 - 1 Ind. 26.4.16 Heidelberg [6617_2_09n] (HD*) (Jochen Roeder)
 - 1 Ind. 26.4.16 Weißachsee Knittlingen (PF) (Eberhard Körner)
 - 1 Ind. 4_2Nahrung suchend Jagdflug nur zum Teil zu sehen. 26.4.16 Brensbach [6219_1_03n] (ERB) (Georg Schneider)
 - 1 Ind. 28.4.16 NSG "Wagbachniederung" (KA) (Volker Schmidt)
 - 1 Ind. 30.4.16 Bruchsal [6817_1_23n] (KA) (Klaus Lechner)
 - 2 B3. 30.4.16 Neckarhausen Wertfeld (HD) (HD (Andreas Thiele)
 - 1 A1. 30.4.16 NSG "Wagbachniederung" (KA) (Johannes Ernst, Andreas Vogel)
- Danach fast täglich gemeldet

Kranich: noch späte Durchzügler

- 2 Ind. *2x adulte 01.4.16 Fünfheimerwald Nord (RA) (Martin Boschert)
- 14 Ind. *ZUG_NO 06.4.16 Lampertheim Industriegebiet No (Volker Schmidt)
- 4 Ind. fliegen in Baumwipfelhöhe nach N 08.4.16 NSG LA Rallengraben (HP) (Peter Petermann)
- 34 Ind. *ZUG_N*34 Kraniche fliegen hoch über dem Scheuerberg, Kreuzelberg nach Norden 10.4.16 Malsch [7116_1_03n] (KA) (Eduard Angele)
- 6 Ind. *ZUG_N 24.4.16 NSG "Wagbachniederung" (KA) (Hanne Tinkl, Eleonore Gothe)
- 1 Ind. *über dem Gebiet kreisend 24.4.16 NSG "Wagbachniederung" (KA) (Matthias Schleuning)

Baumfalke:



Wanderfalke

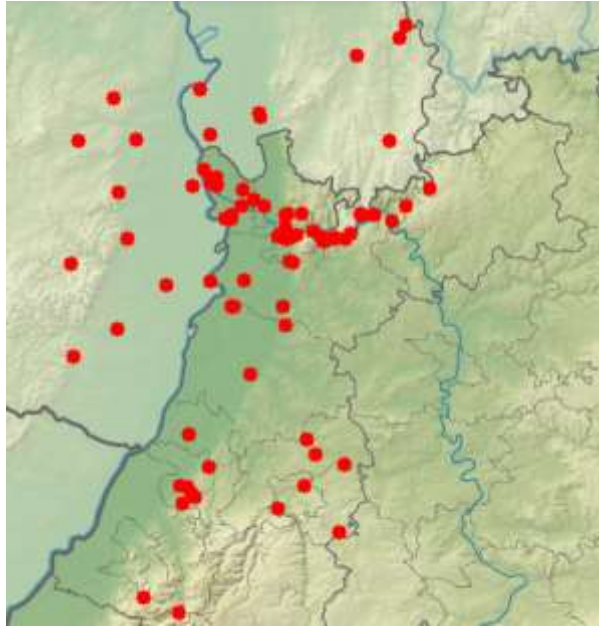

Im Raum Karlsruhe gab es eine erfolgreiche Wanderfalkenbrut in einem Baumhorst (M. Preusch).

Wasserralle:

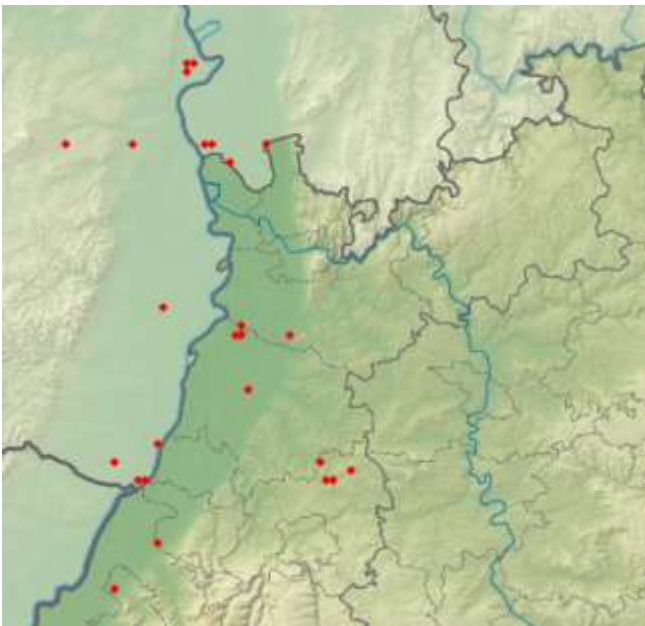

Teichhuhn:

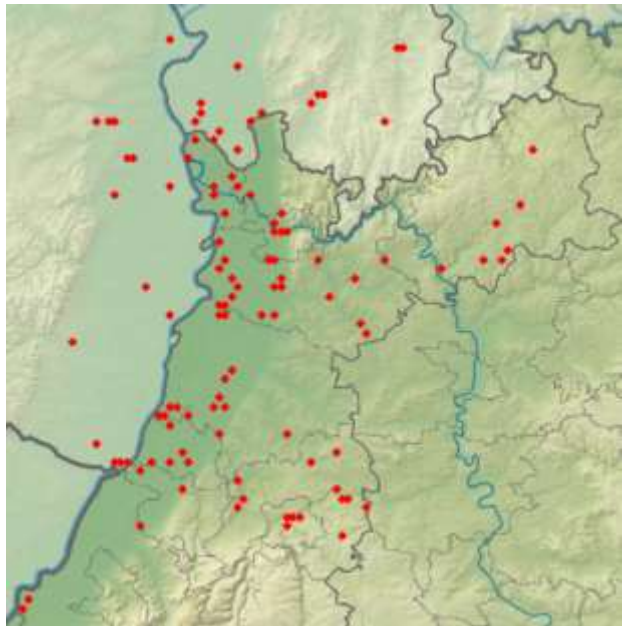

Wachtelkönig:

2 rufende Männchen zwischen 20.5. und 26.5.16 in Wörth und Bruchsal

Tüpfelsumpfhuhn:

1 Ind. *Mitteilung und Bild von Norbert Daubner. (Andreas Vogel, Klaus Lechner), daher wahrscheinlich nur auf dem Zug. 14.4.16 Karlsruhe [7016_1_14n] (KA*) (Klaus Lechner)

1 A2. *Beobachter M.Rudolph 10.6.16 Schiftunger Bruch (RA) (Jochen Müller)

Blässhuhn:

Blässhuhn
Summen der Pentadenmaxima

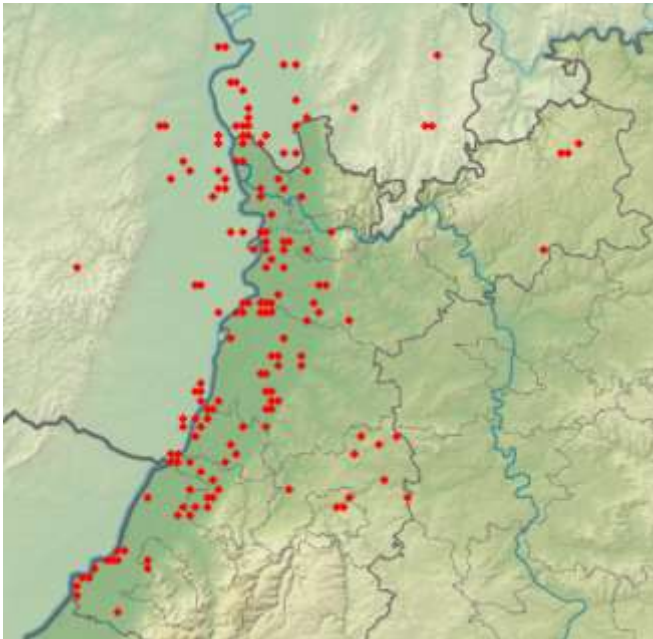
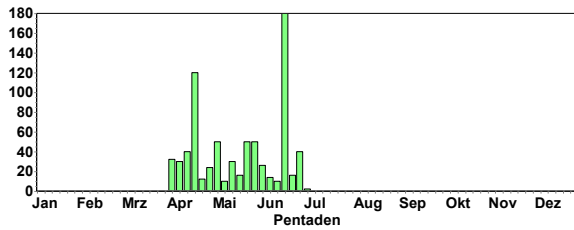

© D. Koch

Jungvögel ab 20.5.16: z.B.

7 C12. 5x adulte / 2x Pulli / nicht-flügge*0 20.5.16 Knödlergrube (HP) (Fabian Schrauth)

7 C. 2x adulte / 5x Pulli / nicht-flügge*0 22.5.16 Niederwaldsee (HP) (Josef Kreuziger)

12 C. *9x adulte / 3x Pulli / nicht-flügge 26.5.16 Parkseen Vogelstang (MA) (Wolfgang Dreyer)

35 Ind. *4x Pulli / nicht-flügge / 2x Pulli / nicht-flügge 26.5.16 Bruchsal [6817_1_23n] (KA) (Niko Falk)

1 Ind. *z.T. mit Jungen 27.5.16 NSG "Wagbachniederung" (KA) (Natascha Schütze)

Austernfischer:

1 Ind. 07.-12.4.16 Rheininsel bei Rheindürkheim (Volker Schmidt, Frieder Klöpfer)

Säbelschnäbler:

2 Ind. 0 23.4.16 Roxheimer Altrhein & Silbersee (Volker Schmidt)

Kiebitzregenpfeifer:

1 Ind. *1x Männchen adult* 19.-21.5.16 Waghäusel [6717_3_34n] (KA)
(viele Beobachter)



© D. Koch

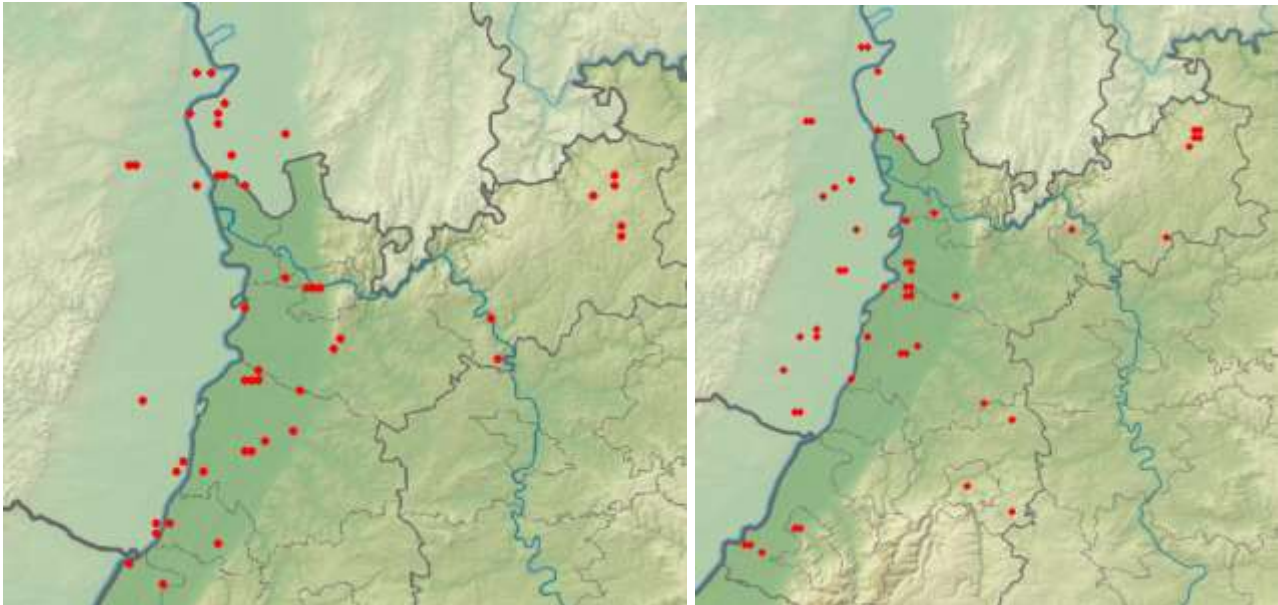

Flussregenpfeifer:

Brutnachweise; z.B. (insbesondere Bauhausbrache Heidelberg; K. Hofmann et al.)

2 B3. *auf der Bauhausbrache ab 01.4.16 Heidelberg-Wieblingen [6517_4 (Harald Kranz)

3 B4. *2x Männchen / 1x Weibchen 02.4.16 Heidelberg-Wieblingen [6517_4 (Klaus Hofmann)

2 C10. *1x Männchen / 1x Weibchen 03.4.16 Heidelberg-Wieblingen [6517_4 (Klaus Hofmann)

5 B4. *Nach Revierkämpfen, 1 Ind NO, 1 Ind SO abziehend, (eine Limikole vermutlich Alpenstrandläufer flog dabei auf und mit ab, NO) 05.4.16 Heidelberg-Wieblingen [6517_4 (Klaus Hofmann)

4 C10. 06.4.16 Heidelberg-Wieblingen [6517_4 (Klaus Hofmann)



© K. Hofmann

4 B4. *2x Männchen / 2x Weibchen*intensives Balzen 11.4.16 Heidelberg-Wieblingen [6517_4 (Klaus Hofmann)

2 B3. *1x Männchen adult / 1x Weibchen adult Nahrung suchend 11.4.16 NSG "Kohlplattenschlag" (KA) (Christoph Armbruster)

4 B. *2x Männchen adulte / 2x Weibchen adulte 13.4.16 Heidelberg-Wieblingen [6517_4 (Klaus Hofmann)

2 C13. *ein Altvogel sitzt auf einer Nestmulde (Weibchen?), der zweite steht ca. 5m daneben 13.4.16 Heidelberg-Wieblingen [6517_4 (Harald Kranz)

4 B. *1x Männchen / 1x Weibchen*Nachmittags Reviekämpfe, 1 Ind. Abflug sehr hoch NO, ist einer in der Mulde (Verleiten vorher) wären es 5 Ind! Brache komplett geflutet. Nicht richtig einse 16.4.16 Heidelberg-Wieblingen [6517_4 (Klaus Hofmann)

2 C. *Nistmulde mit brütendem Vogel entdeckt, an höchster Schotteraufwerfung. Brutnachweis 2016 gesichert 23.Tag anwesend in 2016). 18.4.16 Heidelberg-Wieblingen [6517_4 (Klaus Hofmann)

7 C. *Alleine 5 kreisend zwischen Bahnstadt und Baubrache 19.4.16 Heidelberg-Wieblingen [6517_4 (Klaus Hofmann)

4 C. *Paar 2 versucht wenige Meter neben dem ersten Gelege selbst zu brüten, es kommt gegen Mittag (Reviervogel normal gegen Mittag auch am Neckar) zu heftigen Auseinandersetzungen mit dem 22.4.16 Heidelberg-Wieblingen [6517_4 (Klaus Hofmann)

4 C. *2x Männchen adulte / 2x Weibchen adulte*Heftige Revierkämpfe (hackt mit dem Schnabel auf 2. Paar ein!) Brache ist groß genug, hier haben schon 2 Paare gleichzeitig gebrütet 23.4.16 Heidelberg-Wieblingen [6517_4 (Klaus Hofmann)

4 B3. Nahrung suchend Ein Paar hält sich im rechten und das zweite im linken Abschnitt der Brache auf! Zwischen beiden Paaren reichlich Abstand. Beide Paare ungestört auf Nahrungssuche. 23.4.16 Heidelberg-Wieblingen [6517_4 (Uwe Diehl)

2 C. *1x Männchen adult / 1x Weibchen adult*Brutablösung 09:02 Uhr, Eisnacht überstanden! 26.4.16 Heidelberg-Wieblingen [6517_4 (Klaus Hofmann)

3 C. *1x Männchen adult / 1x Weibchen adult / 1x adult*Tag 33, Bruttag 8, 4er Gelege, möglich 2. Gelege in der Nähe, (2 Ind. zusätzlich am Nahrung suche 27.4.16 Heidelberg-Wieblingen [6517_4 (Klaus Hofmann)

4 C. *2x Männchen adulte / 2x Weibchen adulte*Wegen illegalem Geländewagenrennens auf der Brache über Behörde und GGH Schutzzaun (Danke) 29.4.16 Heidelberg-Wieblingen [6517_4 (Klaus Hofmann)

6 C. *3x Männchen adulte / 3x Weibchen adulte*Danke an Uwe Diehl, heute weitere 100 m Zaun gestellt, 360 m umfassen nun 9.000 m² Schutzzone, Maiprognose, warm und sehr trocken! (Einzäunung 01.5.16 Heidelberg-Wieblingen [6517_4 (Klaus Hofmann)

8 B5. 0 01.5.16 Klärteiche Offstein (DÜW) (Volker Schmidt)

4 C. *2x Männchen adulte / 2x Weibchen adulte*T` 255, T` 40, BT 15, ÜC 60% 04.5.16 Heidelberg-Wieblingen [6517_4 (Klaus Hofmann)

3 C. *3x adulte*BT 18, T` 43, T` 258, ÜC 30 % 07.5.16 Heidelberg-Wieblingen [6517_4 (Klaus Hofmann)

4 C. *2x Männchen adulte / 2x Männchen adulte*T` 44, T` 259, BT 19, ÜC 30% 08.5.16 Heidelberg-Wieblingen [6517_4 (Klaus Hofmann)

4 C. *2x Männchen adulte / 2x Weibchen adulte*BT 20, T` 45, T` 260, ÜC 25% (Paar 3 hat offensichtlich aufgegeben) 09.5.16 Heidelberg-Wieblingen [6517_4 (Klaus Hofmann)

2 C. *2x adulte*BT 24, T` 49, T` 264, ÜC` 15%, ÜC` 10% 13.5.16 Heidelberg-Wieblingen [6517_4 (Klaus Hofmann)

6 C. *3x Männchen adulte / 3x Weibchen adulte*BT 25, T` 50, T` 265, ÜC` 15%, ÜC` 10% (ca. BT 15) 14.5.16 Heidelberg-Wieblingen [6517_4 (Klaus Hofmann)

4 C. *2x Männchen adulte / 2x Weibchen adulte*BT 27, T` 52, T` 267, ÜC` 15%, ÜC` 10% (Sitzt und sitzt (fällig!) 16.5.16 Heidelberg-Wieblingen [6517_4 (Klaus Hofmann)

2 C. *2x adulte*BT` 30!!!,(BT` ?), T` 55, T` 270, ÜC` 15%, ÜC` 10 %, 19.5.16 Heidelberg-Wieblingen [6517_4 (Klaus Hofmann)

4 C. Nahrung suchend Brutwechsel 20.5.16 Heidelberg-Wieblingen [6517_4 (Friedrich Linhart)

6 C. *2x Männchen adulte / 2x Weibchen adulte / 2x Pulli tot/ nicht-flügge* 21.5.16 Heidelberg-Wieblingen [6517_4 (Klaus Hofmann)

1 C. *1x adult*Paar Nr. 1 nicht auf Brache nach Kükenverlust! 22.5.16 Heidelberg-Wieblingen [6517_4 (Klaus Hofmann)

2 C13. 22.5.16 Waghäusel [6717_1_21s] (KA) (Albrecht Gorthner)

1 C. *1x adult*T` 59, T` 274, ÜC 5% 23.5.16 Heidelberg-Wieblingen [6517_4 (Klaus Hofmann)

1 C. *1x adult 24.5.16 Heidelberg-Wieblingen [6517_4 (Klaus Hofmann)

2 B3. *1x Männchen adult / 1x Weibchen adult*T` 61, T` 276, Das Spiel ist aus! Gelege 2 gezeitigt! (Erfolgreich 2013+2014, Gelegeverluste total in 2015 + 2016 26.5.16 Heidelberg-Wieblingen [6517_4 (Klaus Hofmann)

2 C13. 2x adulte* auf Kiesaufschüttung am Südufer 09.6.16 Kärchersee (Riedsee) (HP) (Peter Petermann)

- 2 B3. *1x Männchen adult / 1x Weibchen adult*T` 83, T`` 298 16.6.16 Heidelberg-Wieblingen [6517_4 (Klaus Hofmann)
 3 B. *2x Männchen adulte / 1x Weibchen adult*T`93, T``308 26.6.16 Heidelberg-Wieblingen [6517_4 (Klaus Hofmann)
 2 C. 1x adult / 1x Pullus / nicht-flügge*0 26.6.16 Kärchersee (Riedsee) (HP) (Josef Kreuziger)

Sandregenpfeifer:

- 1 Ind. 08.4.16 NSG "Wagbachniederung" (KA) (Christoph Randler)
 1 Ind. *dieser am abend 18:30 später nicht mehr gesehen 09.5.16 NSG "Wagbachniederung" (KA) (Thomas Lang)
 1 Ind. 14.5.16 NSG "Wagbachniederung" (KA) (Detlef Gruber)
 2 Ind. 16.5.16 NSG "Wagbachniederung" (KA) (Jürgen Stober)
 2 Ind. 17.5.16 NSG "Wagbachniederung" (KA) (Ursula Rinas)
 2 Ind. 18.5.16 NSG "Wagbachniederung" (KA) (Günther Fehr)
 2 Ind. 25.5.16 NSG "Wagbachniederung" (KA) (Jan Paulusch)
 1 Ind. 0 29.5.16 Roxheimer Altrhein & Silbersee (Volker Schmidt)

Regenbrachvogel:

- 5 Ind. 0 11.4.16 Klärteiche Offstein (DÜW) (Rudi Holleitner)
 1 Ind. 19.4.16 NSG "Wagbachniederung" (KA) (Harald Bott)

Großer Brachvogel:

- 1 Ind. auf dem Acker nach Nahrung suchend 07.4.16 O Bockenheim/N Obrigheim [6315 (Stefanie Fronczek)

Uferschnepfe:

- 1 Ind. PK 03.-84.16 NSG "Wagbachniederung" (KA) (Andreas Vogel et al.)

Waldschnepfe:

- 1 Ind. *Balzbeginn um 20.35 Uhr 02.4.16 Streitmannsköpfe Westteil [731 (Sebastian Sändig)
 2 Ind. *Beginn Balzflug 06.02 Uhr 03.4.16 Streitmannsköpfe Westteil [731 (Sebastian Sändig)
 1 A1. *lautlos streichend Mitbeobachter Dr. Gerhard Rietschel 07.4.16 Hockenheim [6617_3_35s] (HD) (Wolfgang Dreyer)
 1 A1. 17.4.16 Spessart [7016_4_56n] (KA) (Klaus Lechner)
 3 Ind. 21.4.16 Mittlerer Ochsenkopf/Gartenbac (Madeleine Ehinger)
 1 Ind. *Beachtung 20:40 - 21:20 vermutlich nur 1 Exemplar Überflüge: 20:42; 20:44; 20:47; 20:51; 20:53; 20:55(knorz); 20:59; 21:00(puitz & knorz); 21:07(puitz&knorz); 21:12(puitz & knorz)
 01.5.16 Malsch [7116_1_13s] (KA) (Andreas Kaiser)
 1 Ind. *1x Männchen*Beachtung 20:40 - 21:20 vermutlich nur 1 Exemplar Überflüge: 20:42; 20:44; 20:47; 20:51; 20:53; 20:55(knorz); 20:59; 21:00(puitz & knorz); 21:07(puitz & knorz); 21:12(pu
 01.5.16 Malsch [7116_1_13s] (KA) (Meike Albert)
 1 Ind. "@19713438 01.5.16 Malsch [7116_1_13s] (KA) (Andreas Kaiser)
 1 Ind. "@19721061 01.5.16 Malsch [7116_1_13s] (KA) (Meike Albert)
 1 A2. 02.5.16 Baden-Baden [7215_4_49n] (BAD) (Marianne Leis-Messer)
 1 A2. Gesang 02.5.16 Bronnacker Seegrund A81 [6523_ (Martin Hochstein)
 2 Ind. 06.5.16 Karlsruhe [6916_2_26n] (KA*) (Steffen Tillmanns)
 1 A2. 06.5.16 Mittelfeldhütte (BAD) (Marianne Leis-Messer)
 1 Ind. *nur gehört 07.5.16 NSG "Mangerwiese-Wotanseiche" (Stefan Bücken)
 1 A2. 07.5.16 Waldhausen S [6521_2_26n] (MOS (Martin Hochstein)
 1 Ind. *Tier flog vom Straßenrand auf. 08.5.16 Malsch [7116_1_23n] (KA) (Andreas Kaiser)

- 1 A2. 11.5.16 Stutensee [6916_2_08n] (KA) (Andreas Thiele)
- 3 A2. Balzflüge von mind 3 Ind ab 21 Uhr MESZ 14.5.16 Gossersweiler-Stein [6813_1_25 (Jörg Günther)
- 4 A2. balzfliegend ab 21:00 Uhr MESZ 15.5.16 Gossersweiler-Stein [6813_1_25 (Jörg Günther)
- 1 A2. 18.5.16 Bernstein/Bruhberg [7116_3_54n (Jochen Müller)
- 1 A2. 26.5.16 Oberbeuern, Märzenbachtal [721 (Marianne Leis-Messer)
- 1 A2. nach Osten fliegen anschließend nach Norden abknickend. 26.5.16 Wörth am Rhein [6915_3_53s] (G (Ronald Meinert)
- 1 A2. Eher nordöstlich der Freifläche aufhaltend. 26.5.16 Wörth am Rhein [6915_3_53n] (G (Ronald Meinert)
- 3 A2. 27.5.16 Stutensee [6916_2_08n] (KA) (Eberhard Körner)
- 1 A2. 27.5.16 Linkenheim-Hochstetten [6816_4 (Gerd Schön)
- 3 A2. 27.5.16 Stutensee [6916_2_08n] (KA) (Jannik Stipp)
- 3 A1. 0 28.5.16 Dudenhofen [6616_3_33s] (RP) (Oliver Burry)
- 1 A1. *Quorren (1x gehört) 31.5.16 U.Schefflenz Auerb.loch [6621_ (Frank Laier)
- 1 A2. 02.6.16 Bernstein/Bruhberg [7116_3_54n (Jochen Müller)
- 1 A2. 04.6.16 Hüngh. Kaiserrain [6523_3_42n] (Elmar Werling)
- 1 A1. überfliegend, Südost 04.6.16 Wörth am Rhein [6914_4_38n] (G (Johannes Baust)
- 1 A2. 04.6.16 Hüngh. Kaiserrain [6523_3_42n] (Martin Hochstein)
- 2 A2. 07.6.16 Hartwald, Schwarzer Graben/San (Jochen Müller, Andreas Vogel)
- 1 A2. 09.6.16 Stollhofen, K3761/Bannwald [72 (Jochen Lehmann)
- 2 Ind. 09.6.16 Karlsruhe [6916_2_26n] (KA*) (Steffen Tillmanns)
- 1 A1. *Vom Wegrand auffliegend 11.6.16 Heidelberg-Speyrerhof [6618_1_ (Tobias Lepp)
- 4 Ind. 13.6.16 Stutensee [6916_2_08n] (KA) (Klaus Lechner)
- 1 A1. 13.6.16 Stutensee [6816_4_58s] (KA) (Mare Haider)
- 1 A2. 13.6.16 Linkenheim-Hochstetten [6816_4 (Andreas Vogel)
- 2 A2. *2x adultefliegend 2 Individuen fliegen rufend und direkt hintereinander den "Schnepfenstrich" im Mischwald, 21:29 Uhr 13.6.16 Stutensee [6916_2_08n] (KA) (Thomas Fichtner, Thomas Fichtner)
- 2 A1. *1x Männchen*Im Südwesten dieses sowie im Südosten des westlichen Nachbarrasterfelds. 18.6.16 Hartwald, Schwarzer Graben/San (Werner Jansen)
- 3 Ind. 23.6.16 Karlsruhe [6916_2_26n] (KA*) (Steffen Tillmanns)
- 2 A1. *kurz hintereinander überfliegend 24.6.16 Hartwald, K 3731/Schwarzer Gr (Mare Haider)
- 1 A1. 24.6.16 Hartwald, Schwarzer Graben/San (Mare Haider)
- 2 A1. 24.6.16 Hartwald, Schwarzer Graben/San (Mare Haider)
- 3 Ind. *Fremdbeobachtung 25.6.16 U.Schefflenz Sumpfschl. [6621_ (Matthias T. Müller)
- 10 A2. *18 Überflüge zwischen 21:38 und 23:04 über das Gebiet verteilt, kreuz und quer 29.6.16 Hartwald, Schwarzer Graben/San (Lukas Thiess)
- 4 Ind. 29.6.16 Stutensee [6916_2_08n] (KA) (Steffen Tillmanns)
- 1 A2. 30.6.16 Bernstein/Bruhberg [7116_3_54n (Jochen Müller)
- 1 A2. *1x Männchen adultGesang Überflug mit typischen Balzrufen 30.6.16 Hockenheim [6617_4_36s] (HD) (Thomas Fichtner)

Zwergschnepfe:

- 1 Ind. *Todfund auf Wiesenfeldweg. Möglicherweise vor wenigen Wochen von einem Fahrzeug plattgerollt, da nicht früh genug abgeflogen. 07.5.16 Kahlbachsgrund (HD) (Andreas Thiele)

Bekassine:

- 2 Ind. Zug NOAbzug im Gebiet rastender Vögel 01.4.16 NSG "Roßweiher" (PF) (Jürgen Blessing)
- 8 Ind. 01.4.16 Walldürn NSG Lappen, MOS (P.u.G.Rückert)

- 2 A1. 02.4.16 NSG "Wagbachniederung" (KA) (Sebastian Olschewski)
- 1 Ind. 02.4.16 NSG "Roßweiher" (PF) (Jürgen Blessing)
- 5 Ind. 02.4.16 Walldürn NSG Lappen,MOS (P.u.G.Rückert)
- 4 Ind. 02.4.16 NSG Lappen+Eiderbachgr. (MOS) (Peter Baust)
- 12 Ind. 03.4.16 Bruchsal [6817_1_23n] (KA) (Eberhard Körner)
- 7 Ind. 0 03.4.16 Klärteiche Offstein (DÜW) (Michael Wink)
- 3 Ind. 03.4.16 Walldürn NSG Lappen,MOS (P.u.G.Rückert)
- 2 Ind. 03.4.16 NSG Lappen+Eiderbachgr. (MOS) (Peter Baust)
- 1 Ind. 04.4.16 NSG "Wagbachniederung" (KA) (Frieder Klöpfer)
- 6 Ind. 04.4.16 Walldürn NSG Lappen,MOS (P.u.G.Rückert)
- 11 Ind. 0 04.4.16 Klärteiche Offstein (DÜW) (Rudi Holleitner)
- 1 Ind. *ziehend NO 05.4.16 MA Kühunterhorst (MA) (Matthias Feuersenger)
- 2 Ind. 05.4.16 Walldürn NSG Lappen,MOS (P.u.G.Rückert)
- 1 Ind. Nahrung suchend 06.4.16 NSG "Wagbachniederung" (KA) (Max Schulz)
- 3 Ind. 06.4.16 NSG "Roßweiher" (PF) (Jürgen Blessing)
- 3 Ind. 06.4.16 Walldürn NSG Lappen,MOS (P.u.G.Rückert)
- 1 Ind. *Auf Bewachsener Schlammfläche nach Nahrung suchend 08.4.16 Rauenberg [6718_1_23n] (HD) (Tobias Lepp)
- 1 Ind. 10.4.16 NSG "Wagbachniederung" (KA) (Andreas Kohler)
- 1 Ind. *(1x fliegend) 10.4.16 Bruchsal [6817_1_23n] (KA) (Jörg Rathgeber)
- 1 Ind. 14.4.16 Walldürn NSG Lappen,MOS (P.u.G.Rückert)
- 2 Ind. 0 20.4.16 Eich-Gimbsheimer Altrhein (Volker Schmidt)
- 2 Ind. 21.4.16 Walldürn NSG Lappen,MOS (P.u.G.Rückert)
- 2 Ind. 22.4.16 Walldürn NSG Lappen,MOS (P.u.G.Rückert)
- 3 Ind. 24.4.16 Walldürn NSG Lappen,MOS (P.u.G.Rückert)
- 3 Ind. 29.4.16 Walldürn NSG Lappen,MOS (P.u.G.Rückert)
- 1 Ind. 30.4.16 Walldürn NSG Lappen,MOS (P.u.G.Rückert)
- 1 Ind. 0 30.4.16 Eich-Gimbsheimer Altrhein (Volker Schmidt)
- 2 Ind. 01.5.16 Walldürn NSG Lappen,MOS (P.u.G.Rückert)
- 2 Ind. 02.5.16 Walldürn NSG Lappen,MOS (P.u.G.Rückert)
- 1 Ind. 0 06.5.16 Eich-Gimbsheimer Altrhein (Volker Schmidt)
- 1 A1. 08.5.16 Kahlbachsgrund (HD) (Tobias Lepp)
- 1 A1. *Vom Grabenrand auffliegend 14.5.16 Kahlbachsgrund (HD) (Tobias Lepp)

Flussuferläufer:

Flussuferläufer
Jahreszeitliche Verteilung Beobachtungen

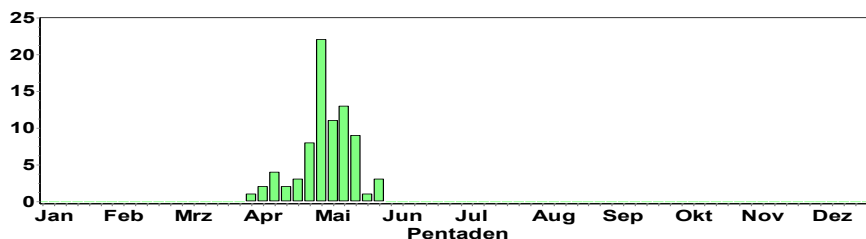

Dunkler Wasserläufer:

- 1 Ind. 02.4.-1.5.16 NSG "Wagbachniederung" (KA) (Michael Wink, et al.)
- 2 Ind. 0 20.4.16 Eich-Gimbsheimer Altrhein (Volker Schmidt)
- 3 Ind. 21.-5.5.16 NSG "Wagbachniederung" (KA) (Andreas Thiele et al.)

- 1 Ind. 0 01.5.16 O Bockenheim/N Obrigheim [6315 (Michael Wink)
- 2 Ind. PK 01.5.16 Klärteiche Offstein (DÜW) (Volker Schmidt)
- 2 Ind. 04.5.16 Walldürn NSG Lappen,MOS (P.u.G.Rückert)
- 1 Ind. 06.5.16 NSG "Wagbachniederung" (KA) (Daniel Laux et al)

Rotschenkel:

- 1 Ind. 0 01.4.16 NSG LA Welsches Loch (HP) (Fabian Schrauth)
- 2 Ind. 01.4.16 Walldürn NSG Lappen,MOS (P.u.G.Rückert)
- 1 Ind. 02.4.16 NSG "Wagbachniederung" (KA) (Jörg Rathgeber)
- 1 Ind. *üfl N, nur gehört 08.4.16 NSG "Wagbachniederung" (KA) (Lukas Thiess)
- 1 Ind. 16.4.16 NSG "Wagbachniederung" (KA) (Andreas Vogel)
- 12 Ind. 18.4.16 11520000_Klärteiche_1 (DÜW) (Rudi Holleitner)
- 1 Ind. 0 22.4.16 Klärteiche Offstein (DÜW) (Matthias Jurczyk)
- 1 Ind. 0 23.4.16 Roxheimer Altrhein & Silbersee (Volker Schmidt)
- 1 Ind. 30.4.16 NSG "Wagbachniederung" (KA) (Gerd Schön, Andreas Vogel)
- 1 Ind. 0 01.5.16 Klärteiche Offstein (DÜW) (Volker Schmidt)
- 2 Ind. 03.-16.5.16 NSG "Wagbachniederung" (KA) (Jan Uhlenbruck et al.)
- 3 Ind. 17.5.16 Waghäusel [6717_1_21s] (KA) (Ulrich Eidam)
- 1 Ind. 20.-25.5.16 NSG "Wagbachniederung" (KA) (Harald Bott, Ilse Bosch et al.)

Grünschenkel:

Grünschenkel
Jahreszeitliche Verteilung Beobachtungen

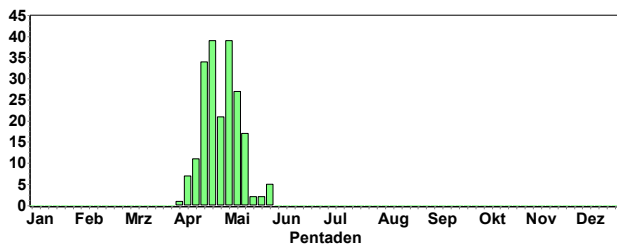

Kampfläufer

Kampfläufer
Jahreszeitliche Verteilung Beobachtungen

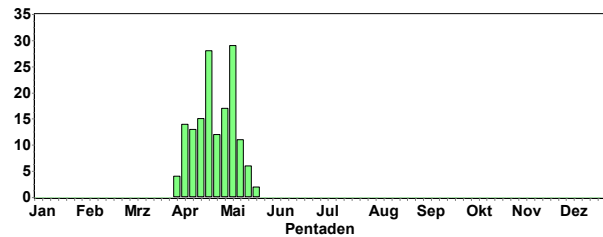

Waldwasserläufer:

Waldwasserläufer
Jahreszeitliche Verteilung Beobachtungen

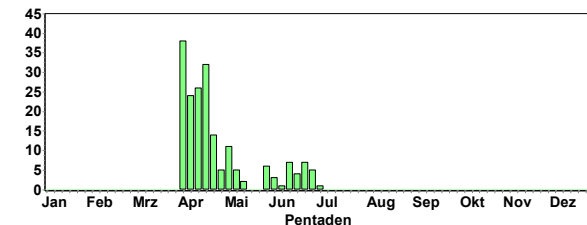

Bruchwasserläufer:

Bruchwasserläufer
Jahreszeitliche Verteilung Beobachtungen

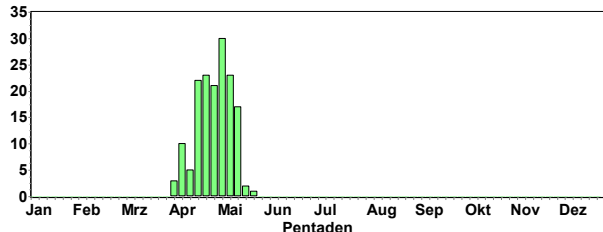

Zwergstrandläufer: (evtl. Verwechslung mit den gleichzeitig anwesenden Temminckstrandläufern!)

- 2 Ind. 08.5.16 NSG "Wagbachniederung" (KA) (Karl-Heinz Euskirchen)
- 4 Ind. *4x adulte 09.5.16 NSG "Wagbachniederung" (KA) (Burkhardt Riechers)
- 2 Ind. 13.5.16 NSG "Wagbachniederung" (KA) (Harald Bott, Ingo Röhl)
- 1 Ind. 14.5.16 Waghäusel [6717_1_21s] (KA) (Wolfgang Bühler)

Temminckstrandläufer:

- 1 Ind. 24.4.16 NSG "Wagbachniederung" (KA) (Matthias Schleuning)
- 2 Ind. 05.5.16 NSG "Wagbachniederung" (KA) (Michael Rumberger, Hendrik Seitz-Moskaliuk)
- 1 Ind. 05.5.16 Hohen-Sülzen [6315_3_54n] (AZ) (Barbara Böhme)
- 2 Ind. 06.5.16 NSG "Wagbachniederung" (KA) (Konrad Gaus, Günther Fehr)
- 6 Ind. 07.5.16 NSG "Wagbachniederung" (KA) (Andreas Vogel, Gerd Schön)
- 6 Ind. 08.5.16 NSG "Wagbachniederung" (KA) (Volker Schmidt, Johannes Ernst)
- 3 Ind. 09.5.16 NSG "Wagbachniederung" (KA) (Thomas Lang)
- 1 Ind. 14.5.16 NSG "Wagbachniederung" (KA) (Detlef Gruber)
- 1 Ind. 15.5.16 NSG "Wagbachniederung" (KA) (Eberhard Körner)
- 1 Ind. 16.5.16 NSG "Wagbachniederung" (KA) (Jürgen Stober, Lars Kläning)
- 1 Ind. 25.5.16 NSG "Wagbachniederung" (KA) (Christian Stohl)

Sichelstrandläufer:

- 1 Ind. 08.-11.5.16 NSG "Wagbachniederung" (KA) (Stefan Kaiser, et al.)

Alpenstrandläufer:

- 1 Ind. 09.-10.4.16 NSG "Wagbachniederung" (KA) (Klaus Lechner, Gerd Schön)
- 1 Ind. 23.4.16 NSG "Wagbachniederung" (KA) (Wolfgang Hellwig)
- 1 Ind. 05.5.16 NSG "Wagbachniederung" (KA) (Steve Riedel)
- 1 Ind. 05.5.16 O Bockenheim/N Obrigheim [6315 (Barbara Böhme)
- 1 Ind. PK 29.5.16 Roxheimer Altrhein & Silbersee (Volker Schmidt)

Zwergmöwe:

- 1 Ind. *1x adult 15.4.16 NSG "Wagbachniederung" (KA) (Thomas Lang)
- 2 Ind. *2x 3. KJ 15.4.16 NSG "Wagbachniederung" (KA) (Eckhard Garve)
- 135!! Ind. *gegen 9 Uhr zunächst 1 K3 auf 3c, dann 23 (22 ad, 1 K2) im heftigen Regen einfallend; ca. 10 Uhr ein Trupp mit 15 (13 ad, 2 K2) über der Lachmöwenkolonie; zwischen 11.45 und 12.30 Uhr
- 16.4.16 NSG "Wagbachniederung" (KA) (Volker Schmidt et al.)
- 3 Ind. *3x adulte* Leider nicht mehr so hohe zahlen wie gestern gemeldet. Trotzdem wenn auch nur drei Zwergmöwen immer wieder schön zu beobachten. 17.4.16 NSG "Wagbachniederung" (KA) (Jochen Theophil)
- 2 Ind. 18.4.16 Waghäusel [6717_1_21s] (KA) (Jannik Stipp)
- 1 Ind. 20.4.16 Erlichsee (Südteil) (KA) (Eckhard Garve)
- 8 Ind. *7x adulte / 1x 2. KJ / vorjährig 23.4.16 NSG "Wagbachniederung" (KA) (Andreas Vogel, Jürgen Blessing)
- 2 Ind. *1x adult / 1x 2. KJ / vorjährig 24.4.16 NSG "Wagbachniederung" (KA) (Volker Schmidt)
- 9 Ind. *5x adulte / 4x 2. KJ / vorjährige 30.4.16 NSG "Wagbachniederung" (KA) (Andreas Vogel, Jürgen Blessing)
- 1 Ind. *1x adult 01.5.16 NSG "Wagbachniederung" (KA) (Maria Hoffmann , Andreas Vogel)
- 5 Ind. 5x adulte* dz 01.5.16 Roxheimer Altrhein & Silbersee (Volker Schmidt)
- 3 Ind. *2x adulte / 1x 2. KJ / vorjährig 07.-18.5.16 NSG "Wagbachniederung" (KA) (Andreas Vogel, Gerd Schön, et al.)
- 1-2 Ind. 20.5.-4.6.16 NSG "Wagbachniederung" (KA) (Harald Bott, Fabian Bindrich, et al.)

Lachmöwe:

Brutplätze: Wagbachniederung: 200-300 BP, Mechttersheimer Tongruben (>10 BP)

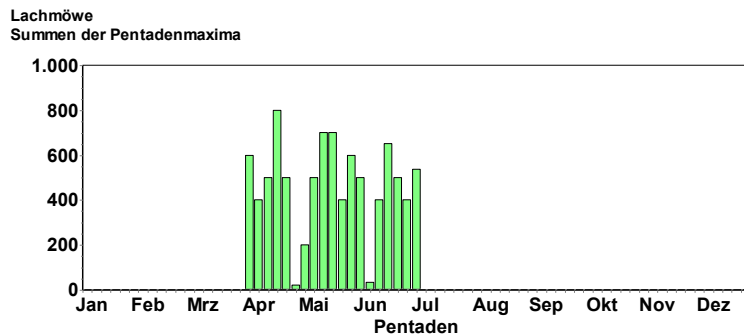

Schwarzkopfmöwe:

1-6 Ind. *Rufe von einem fliegenden Vogel 02.4.16 NSG "Wagbachniederung" (KA) (Peter Erlermann, et al.)

5 Ind. *4x adulte / 1x 3. KJ*Der 3.KJ-Vogel trägt links einen großen hellgrünen Ring. Ich konnte ihn nicht ablesen. 18.4.16 NSG "Wagbachniederung" (KA) (Gerd Schön)

8 B3. *Alle im PK und in der Möwenkolonie paarweise rastend, wobei ein Paar sogar auf einem potentiellen Brutplatz ruht. 21.4.16 NSG "Wagbachniederung" (KA) (Andreas Thiele)

6 Ind. *6x adulte 23.4.16 NSG "Wagbachniederung" (KA) (Thomas Lang)

1 A1. *mit grünem Farbring links, Code leider nicht ablesbar, vielleicht weiß jemand mehr? 24.4.16 NSG "Wagbachniederung" (KA) (Eleonore Gothe)

5 Ind. *3x adulte / 2x 3. KJ 24.4.16 NSG "Wagbachniederung" (KA) (Volker Schmidt)

4 Ind. 07.5.16 NSG "Wagbachniederung" (KA) (Tobias Lepp)

1-2 Ind. *1x adult / 1x 2. KJ / vorjährig 08.-27.5.16 NSG "Wagbachniederung" (KA) (Volker Schmidt et al.)

4 B. *2x adulte / 2x 2. KJ / vorjährige*Die ad waren auf 3c, die K2 in der Lachmöwenkolonie 27.5.16 NSG "Wagbachniederung" (KA) (Alexander Neu)

1-2 Ind. 28.5.-26.6.16 NSG "Wagbachniederung" (KA) (Harald Bott et al.)

2 Ind. *2x adulte*üfl. 04.6.16 Erlichsee (Südteil) (KA) (Konrad Gaus)

1 Ind. *1x 3. KJ*noch kleine schwarze Flecken in der Flügelspitze. 09.6.16 Bruchsal [6817_1_23n] (KA) (Anton Firnkes)

1 Ind. 1x adult* zusammen mit Lachmöwen auf überschwemmtem Acker rastend 28.6.16 Wechselwiesen südl. Bonaue [64 (Fabian Schrauth)

3 Ind. 3x adulte im BK unter Lachmöwen 30.6.16 Wechselwiesen südl. Bonaue [64 (Peter Petermann)

Sturmmöwe:

1 Ind. *1x 2. KJ / vorjährig 05.4.16 Friesenheimer Insel ZP (MA) (Matthias Feuersenger)

1 Ind. *1x adult 11.4. -29.5.16 NSG "Wagbachniederung" (KA) (Frieder Klöpfer et al.)

1 Ind. 1x 2. KJ / vorjährig*0 12.4.16 Rheininsel bei Rheindürkheim (Volker Schmidt)

1 Ind. 1x adult*0 24.4.16 Roxheimer Altrhein & Silbersee (Matthias Schleuning)

2 Ind. *Beobachtung einer Nestablösung. Nest nicht einsehbar. 09.5.16 NSG "Wagbachniederung" (KA) (Thomas Lang)

1 K2. 18.5.16 Walldürn NSG Lappen,MOS (P.u.G.Rückert)

Silbermöwe:

1 Ind. 30.4.16 Abgrabung Minthe Nord (GER) (Joachim Kuchinke; Marcel Weidenfeller)

Mittelmeermöwe:

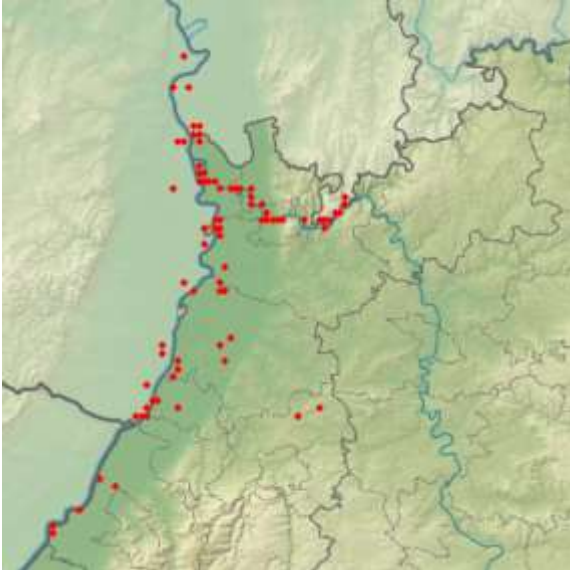

Mit Jungvögeln: (auch Mechtersheimer Tongruben, Neuburg Kiessee, Leimersheim),
3 Ind. *1 Vogel immer noch auf dem Nest auf dem Damm im Neckar 08.5.16 Neckaranstau Ladenburg (HD) (Günther Fehr)
3 C13. *3x adulte*Das Paar auf dem Damm im Neckar weiter beim Brüten (Übernahme des Brutgeschäfts durch Partner beobachtet) Eine weitere Mittelmeermöwe beim Vorbeifliegen. 14.5.16 Neckaranstau Ladenburg (HD) (Günther Fehr)
4 C12. *2x adulte / 2x Pulli / nicht-flügge*Altvögel füttern. Nestbereich schlecht einzusehen, deshalb nicht auszuschließen, dass es mehr Pulli sind. 22.5.16 Ladenburg Neckarfähre (HD) (HD) (Günther Fehr)
3 C16. *1x adult / 2x Pulli / nicht-flügge*Wie schon die letzten Tage ist mindestens immer ein Elternteil in der Nähe des Brutplatzes und psßt auf die Pulli auf. 26.5.16 Neckaranstau Ladenburg (HD) (Günther Fehr)
5 C12. *2x adulte / 3x Pulli / nicht-flügge*Pul werden von Nilgans belästigt 04.6.16 Erlichsee (Nordostteil) (KA) (Volker Schmidt)
3 C16. *2x adulte / 1x Pullus / nicht-flügge*Wenigstens eines der Jungen hat also das Hochwasser bisher doch überstanden 07.6.16 Neckaranstau Ladenburg (HD) (Günther Fehr)
3 Ind. *Den Jungvogel auf dem Damm im Neckar aber leider wieder vermisst 10.6.16 Ladenburg [6517_2_17s] (HD) (Günther Fehr)

Steppenmöwe:

1 Ind. 1x 2. KJ / vorjährig*4_2Nahrung suchend Mit grünem Kunststoffring 03.4.16 Hirschhorn Ersheim S [6519_3_3 (Andreas Quell)
1 Ind. 1x 2. KJ / vorjährig*0 02.5.16 Bobenheim-Roxheim [6416_1_13s] (Joachim Kuchinke; Marcel Weidenfeller)

Heringsmöwe:

1 Ind. 4_1 12.4.16 NSG LA Heegwasser (HP) (Fabian Schrauth)
1 Ind. 23.4.16 NSG "Wagbachniederung" (KA) (Jannik Stipp) Heringsmöwe © F. Schrauth
1 Ind. *ZUG 07.5.16 NSG LA Heegwasser (HP) (Fabian Schrauth)
1 Ind. 1x adult *ZUG 08.5.16 NSG LA Heegwasser (HP) (Peter Petermann)



- 1 Ind. *ZUG 13.5.16 NSG LA Welsches Loch (HP) (Fabian Schrauth)
- 1 Ind. 15.5.16 NSG "Wagbachniederung" (KA) (Andreas Vogel)
- 1 Ind. auf überschwemmtem Acker 28.6.16 Wechselwiesen südl. Bonaue [64 (Fabian Schrauth)

Zwergseeschwalbe:

- 1 Ind. 26.5.16 NSG "Wagbachniederung" (KA) (Oliver Weirich)

Lachseeschwalbe:

- 2 Ind. *2x adulte*Mitbeobachter: Caro und Frank Bott 22.5.16 NSG "Wagbachniederung" (KA) (Bernd Zoldahn)

Raubseeschwalbe:

- 1 Ind. *1x 3. KJ 17.4.16 NSG "Wagbachniederung" (KA) (Christian Stohl, Volker Schmidt, Julia Bayer, Peter Jung)

Weißbart-Seeschwalbe:

- 1 Ind. 21.4.16 NSG "Wagbachniederung" (KA) (Andreas Thiele, Angela Bitterlich)
- 2 Ind. *gegen 18.15 Uhr zunächst in der Möwenkolonie, später über 3c jagend; 08.5.16 NSG "Wagbachniederung" (KA) (Volker Schmidt, Johannes Ernst)
- 3 Ind. 28.5.16 Eich-Gimbsheimer Altrhein (Alexander Neu, Natascha Schütze)
- 1 Ind. 29.5.16 NSG "Wagbachniederung" (KA) (Christian Stohl)
- 1 Ind. Zug NO2x über Lachmöwenkolonie geflogen, kurz gefischt, dann hochgeschraubt und weitergezogen 11.6.16 NSG "Wagbachniederung" (KA) (Susanne Hartmann)
- 1 Ind. 13.6.16 NSG "Wagbachniederung" (KA) (Stefan Bücken)

Weißflügel-Seeschwalbe:

- 4 Ind. 07.5.16 Waghäusel [6717_1_21s] (KA) (Elmar Werling et al.)

Trauerseeschwalbe:

- 1 Ind. 16.4.16 NSG "Wagbachniederung" (KA) (Gerd Schön, Klaus Lechner et al.)
- 12 Ind. *1 stationär; 11 hoch dz (12:10 h) 05.5.16 NSG "Wagbachniederung" (KA) (Fabian Bindrich)
- 80 Ind. *>50 über 3c, weitere Trupps hoch kreisend 06.5.16 NSG "Wagbachniederung" (KA) (Konrad Gaus et al.)
- 1 Ind. 08.5.16 NSG "Kohlplattenschlag" (KA) (Helmut Barié)
- 1 Ind. 09.5.16 NSG "Wagbachniederung" (KA) (Fabian Bindrich)
- 2 Ind. 10.5.16 NSG "Wagbachniederung" (KA) (Thomas Lang, Volker Schmidt)
- 2 Ind. 11.5.16 NSG "Wagbachniederung" (KA) (Jürgen Stober, Werner Jansen)
- 2 Ind. 30.5.16 NSG "Wagbachniederung" (KA) (Carolin Kieß)
- 1 Ind. 0 12.6.16 Roxheimer Altrhein & Silbersee (Volker Schmidt)
- 1 Ind. *PK 26.6.16 NSG "Wagbachniederung" (KA) (Volker Schmidt)

Brandseeschwalbe:

- 1 Ind. 29.5.16 NSG "Wagbachniederung" (Fotobeleg) (KA) (Jacob Musser)



Flusseeeschwalbe: (Brutplätze: Mechtersheimer Tongruben: > 5 BP; Neuburg Kiessee Wolf und Müller, Leimersheim)

- 1 Ind. 14.4.16 Autobahnsee Malsch (KA) (Helmut Barié)
- 1 Ind. *Nahrungssuchflug die 1. dieses Jahr 14.4.16 Eggenstein-Leopoldshafen [6816 (Walther Feld)
- 2 Ind. 16.4.16 NSG "Wagbachniederung" (KA) (Thomas Lang)
- 1 Ind. 0 17.4.16 11140500_polygon_1 (GER) (Hans-Jürgen Schygulla)
- 1 Ind. *ZUG 18.4.16 Heidelberg-Bergheim/Neuenheim[(Klaus Hofmann)
- 3 Ind. 18.4.16 Nato-Rampe Söllingen (RA) (Udo Weisser)
- 1 Ind. *Nahrungssuchflug 19.4.16 Eggenstein-Leopoldshafen [6816 (Walther Feld)
- 1 Ind. *(1x fliegend) 21.4.16 Eggenstein-Leopoldshafen [6816 (Walther Feld)
- 3 Ind. 24.4.16 Karlsruhe [6916_1_12s] (KA*) (Uli Kofler)
- 1 Ind. 27.4.16 Iffezheim, Rhein-km 333/Staust (Jochen Müller)
- 1 Ind. 29.4.16 Karlsruhe [6915_4_39s] (KA*) (Frank Portala)
- 1 Ind. 29.4.16 Karlsruhe [6916_1_12s] (KA*) (Uli Kofler)
- 2 Ind. *Tomateninseln unter Wasser 30.4.16 Altrhein Illingen Nord (RA) (Jochen Müller)
- 2 Ind. 0 30.4.16 Wörth am Rhein [6915_4_48s] (G (Elmar Werling)
- 4 Ind. *auf Fischjagd (1x fliegend) 03.5.16 Eggenstein-Leopoldshafen [6816 (Walther Feld)
- 2 Ind. *Attackieren Mittelmeermöwe.*Ein Ind.dunklerer roter Schnabel, ebenfalls mit roter Spitze (mehr Schwarz). Vorjährig? 06.5.16 Erlichsee (Nordostteil) (KA) (Daniel Laux)
- 2 Ind. 07.5.16 Eggenstein-Leopoldshafen [6816 (Steffen Tillmanns)
- 1 Ind. 09.5.16 Eggenstein-Leopoldshafen [6816 (Steffen Tillmanns)
- 1 Ind. 11.5.16 Eggenstein-Leopoldshafen [6816 (Andreas Thiele)
- 2 Ind. 11.5.16 Abgrabung Guldenäcker, Muggens (Andreas Vogel)
- 1 Ind. 20.5.16 Erlichsee (Westteil) (KA) (Ilse Bosch)
- 1 Ind. 22.5.16 Karlsruhe [6916_4_47s] (KA*) (Eicke Schröder)
- 1 Ind. 0 26.5.16 Wörth am Rhein [6915_4_48n] (G (Elmar Werling)
- 1 Ind. 29.5.16 NSG "Wagbachniederung" (KA) (Christian Stohl)
- 2 Ind. 03.6.16 Eggenstein-Leopoldshafen [6916 (Steffen Tillmanns)
- 1 Ind. 04.6.16 Erlichsee (Westteil) (KA) (Volker Schmidt)
- 14 B6. *11 Flusseeeschwalben brüten 05.6.16 Abgrabung Bärensee (RA) (Klaus Lechner)
- 2 Ind. 2x adulte*Nahrung suchend 09.6.16 Kärchersee (Riedsee) (HP) (Peter Petermann)
- 1 Ind. 1x adult*Nahrung suchend 11.6.16 Lampertheimer Altrhein nördlic (Peter Petermann)
- 2 Ind. 12.6.16 Eggenstein-Leopoldshafen [6916 (Steffen Tillmanns)
- 9 Ind. *jagen an der Murg 18.6.16 Steinmauern, Murg/Baggersee Si (Jochen Müller)
- 18 C. 19.6.16 Abgrabung Bärensee (RA) (Jochen Müller)
- 1 Ind. 22.6.16 Erlichsee (Nordostteil) (KA) (Helmut Barié)
- 3 Ind. 24.6.16 Rheinstetten [7015_2_30n] (KA) (Daniel Raddatz)
- 1 Ind. *1x adult 25.6.16 Erlichsee (Ostteil) (KA) (Volker Schmidt)
- 2 Ind. *ZUG 25.6.16 Eich-Gimbsheimer Altrhein (Ims-Station Eich-Gimbsheimer Altrhein)
- 2 Ind. *(1x fliegend) 26.6.16 Eggenstein-Leopoldshafen [6816 (Walther Feld)
- 7 Ind. 26.6.16 Rheinstetten [7015_2_30n] (KA) (Jörg Rathgeber)
- 4 Ind. *4x adulteNahrung suchend Neuburg auf überschwemmtten Acker ca. 370 mtr. n/e vom Pumpwerk 29.6.16 Rheinstetten [7015_2_07s] (KA) (Hans-Jürgen Schygulla)

Küstenseeschwalbe:

- 1 Ind. *1x adult*Die Küstenseeschwalbe konnte auch ohne Vergleich zu Flusseeeschwalbe nach kurzer Beobachtungsdauer eindeutig anhand charakteristischer Merkmale identifiziert werden. 18.6.16 Großer Rheinhäuser See (KA) (Detlef Gruber, Tine Jensen)

Hohltaube:

Hohltaube
Jahreszeitliche Verteilung Beobachtungen

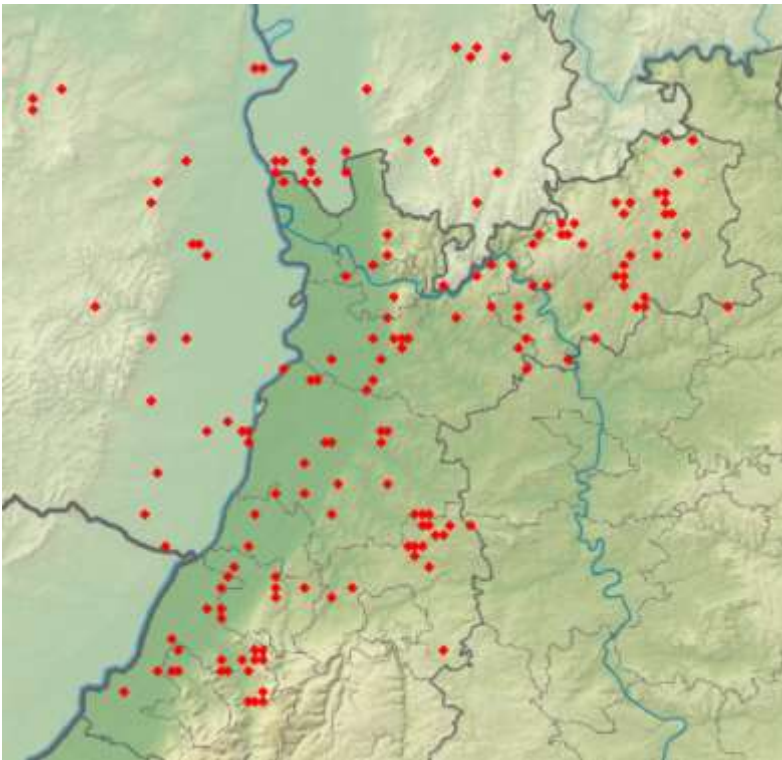
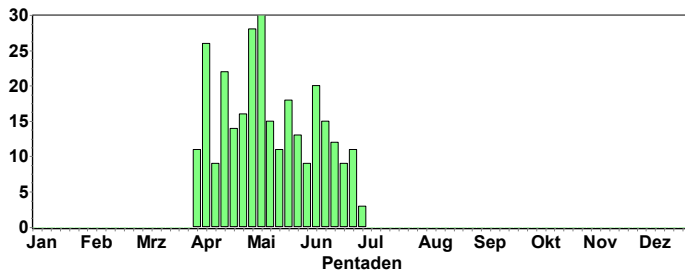

Turteltaube:

Erstbeobachtungen:

- 2 Ind. Gesang Lichtung am Waldrand: 2 rufende 18.4.16 Heidelberg [6617_2_28s] (HD*) (Peter Petermann)
- 1 Ind. 1x Männchen adult* kleines Laubwaldareal in Ackerlandschaft 18.4.16 Mertesheim [6414_2_19n] (DÜW) (Bernd Remelius)
- 2 Ind. 20.4.16 Schwarzacher Hof O [6619_2_20n] (Rainer Engelhardt)
- 1 Ind. 21.4.16 NSG "Wagbachniederung" (KA) (Andreas Thiele)
- 1 A1. 0 21.4.16 Eich-Gimbsheimer Altrhein (Volker Schmidt)
- 2 B3. 22.4.16 NSG "Wagbachniederung" (KA) (Rolf Sommerfeld)



© D. Koch

Danach täglich gemeldet

Turteltaube
Jahreszeitliche Verteilung Beobachtungen

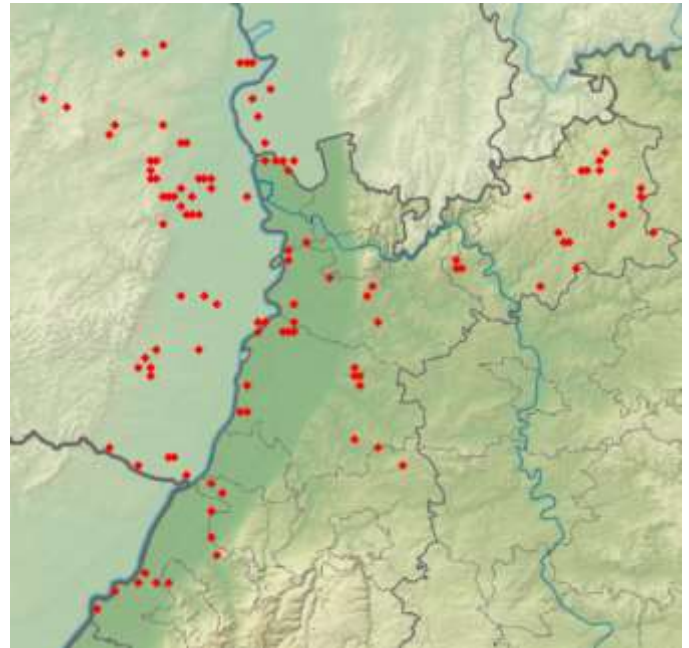
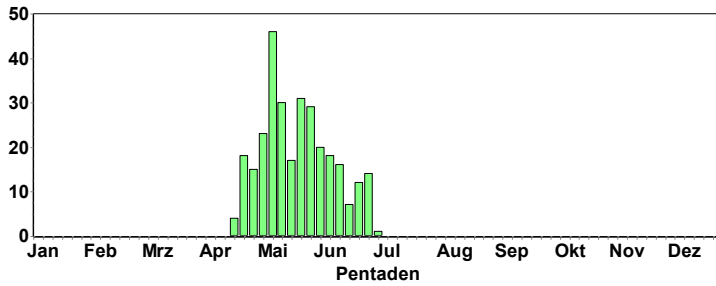

Halsbandsittich: jährliche Areakausweitung!

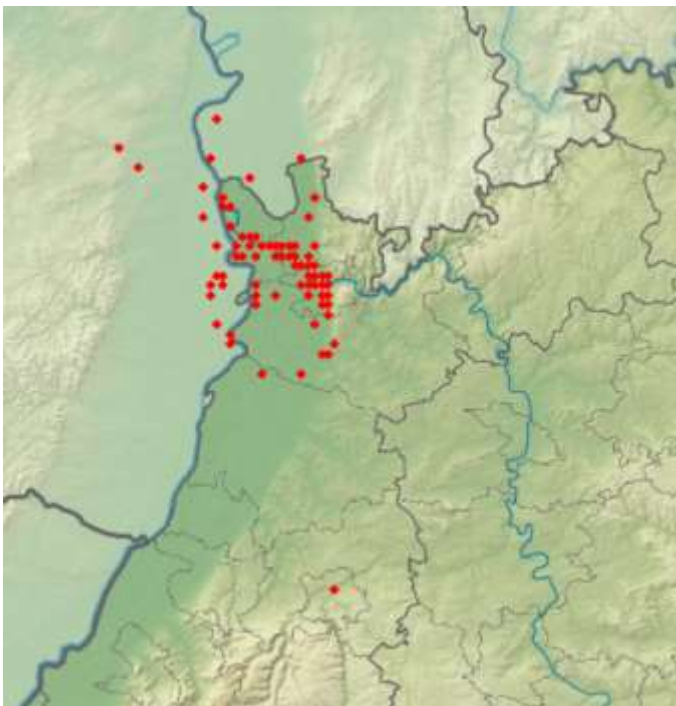

Stand der Verbreitung in Europa:

Pârâu L.G., D Strubbe, E Mori, M Menchetti, L Ancillotto, A van Kleunen, R L. White, Á Luna, D Hernández-Brito, M Le Louarn, P Clergeau, T Albayrak, D Franz, M P. Braun, J Schroeder and **M Wink**. 2016 Rose-ringed Parakeet *Psittacula krameri* populations and numbers in Europe: a complete overview. Open Ornithology Journal, 9, 1-13

Nur wenige „C-Meldungen!); bitte zukünftig auf Brutplätze achten.

- 1 C11. 05.4.16 Heidelberg-Pfaffengrund (N) [6 (Klaus Hofmann)
- 2 C. 30.4.16 Mannheim [6517_1_13s] (MA) (Wolfgang Dreyer)
- 10 C. 05.5.16 Mannheim [6516_2_28n] (MA) (Wolfgang Dreyer)
- 4 C. 07.5.16 Mannheim [6517_1_13s] (MA) (Wolfgang Dreyer)
- 10 C. 09.5.16 Bruchsee (HP) (Josef Kreuziger)
- 2 C. 21.5.16 Mannheim [6517_1_13s] (MA) (Wolfgang Dreyer)

Ab Anfang Juni wurden Trupps bis 100 Ind. beobachtet, die abends zu den Schlafplätzen (zB HD Hauptbahnhof) flogen; bitte Schlafplätze kontrollieren und melden!

Kuckuck:

Kuckuck
Jahreszeitliche Verteilung Beobachtungen

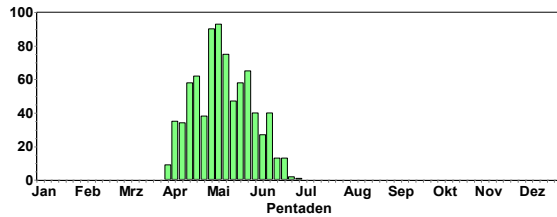

© D. Koch

Erstbeobachtungen:

1 Ind. 02.4.16 Sandweier Nord [7115_3_42s] (B (Marianne Leis-Messer)

1 Ind. 02.4.16 NSG "Wagbachniederung" (KA) (Clement Heber)

1 Ind. 0 02.4.16 NO Geinsheim(Im Lochbusch) [66 (Ulrich Fischer)

1 Ind. 03.4.16 Oberbeuern (BAD) (Marianne Leis-Messer)

1 Ind. Gesang 03.4.16 Mechtersheim [6716_1_25n] (RP) (Erwin Sefrin)

1 Ind. rufendes Männchen 03.4.16 Wäldchen südl. Lampertheim [64 (Fabian Schrauth)

1 Ind. 04.4.16 Erlichsee (Ostteil) (KA) (Johannes Ernst)

1 Ind. 05.4.16 NSG "Ellmendinger Rogenschleh (Sabine Nonnenmann)

1 Ind. *1x Männchen adult Gesang 05.4.16 Rheinstetten [7015_2_18s] (KA) (Adam Schnabler)

1 Ind. 07.4.16 Malsch [7116_1_04s] (KA) (Andreas Kaiser)

2 Ind. *1x Männchen adult / 1x Weibchen adult Gesang 07.4.16 Rheinstetten [7015_2_18s] (KA) (Adam Schnabler)

1 Ind. 07.4.16 Gaggenau, Jägertanne/Holzking (David Gustav)

1 Ind. 07.4.16 Adelsheim O [6522_3_55s] (MOS) (Peter Baust)

1 Ind. Mehrfach rufend und auch gesehen 07.4.16 Ludwigshafen am Rhein [6416_3_ (Tobias Lepp)

Danach täglich gemeldet.

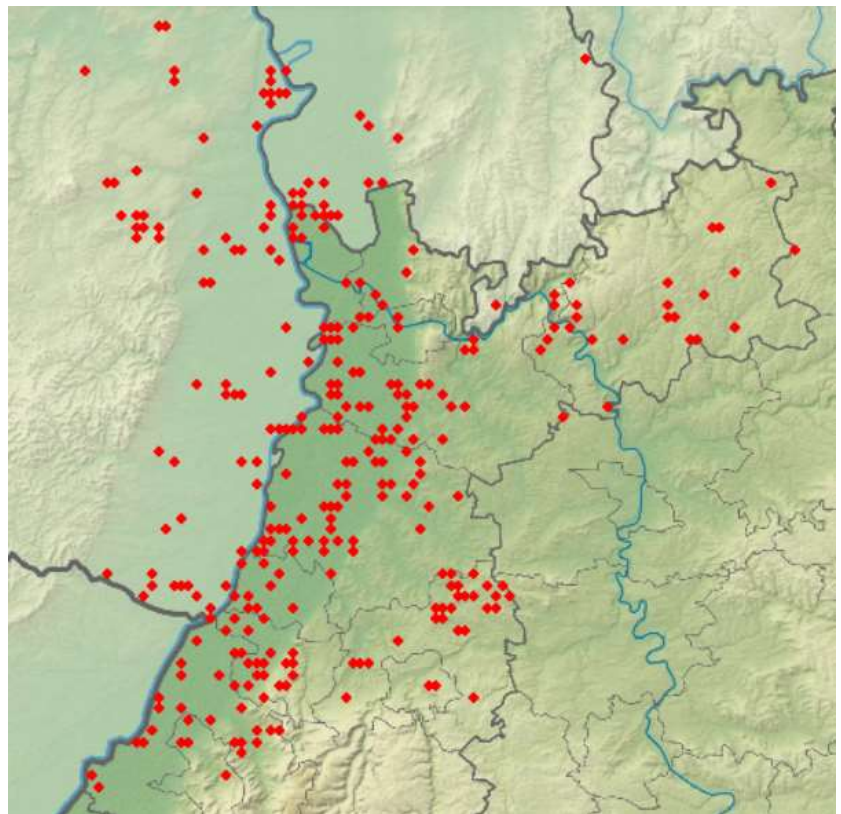

Schleiereule:

1 Ind. *gegen 21 h 01.4.16 Ladenburg Neckarfähre (HD) (Günther Fehr)

2 C13. 04.4.16 Spessart [7016_4_56n] (KA) (Klaus Lechner)

2 C13. 13.4.16 Graben-Neudorf [6816_2_29s] (K (Klaus Lechner)

1 A1. *Spät abends rufend 14.4.16 Bretten [6918_3_32n] (KA) (Jannik Stipp)

1 A1. Nahrung suchend 18.4.16 Spessart [7016_4_56n] (KA) (Klaus Lechner)

- 1 C13. 22.4.16 Spessart [7016_4_56n] (KA) (Klaus Lechner)
- 1 A1. 01.5.16 Spessart [7016_4_56n] (KA) (Klaus Lechner)
- 4 C16. *1x adult / 3x Pulli / nicht-flügge 03.6.16 Eggenstein-Leopoldshafen [6916 (Klaus Lechner)
- 4 C16. *1x adult / 3x Pulli / nicht-flügge 13.6.16 Spessart [7016_4_56n] (KA) (Klaus Lechner)
- 1 A2. *ruft 0.20 Uhr 16.6.16 Bühl, Nelkenstr. (RA) (Martin Boschert)
- 1 Ind. 23.6.16 Eggenstein-Leopoldshafen [6916 (Steffen Tillmanns)
- 2 C16. 24.6.16 Graben-Neudorf [6816_2_29s] (K (Klaus Lechner)
- 4 C16. *1x adult / 3x Pulli / nicht-flügge 30.6.16 Spessart [7016_4_56n] (KA) (Klaus Lechner)

Raufußkauz:

- 1 A1. *Tagsänger!, 12:10, 10 Str. 04.4.16 Wildseemoor NW [7216_4_48s] (R (Ulrich Dorka)
- 1 Ind. *Männchen ruft 3 mal kurz nach Mitternacht 20.4.16 Dossenheim-Zentrum [6518_1_21s (Michael Wink)

Steinkauz:

- 1 Ind. rufend 07.4.16 Weisenheim am Sand [6415_4_56n (Rudi Holleitner)
- 1 A1. 18.4.16 Heidelberg-Oberfeld [6517_4_38 (Friedrich Linhart)
- 1 A1. 21.4.16 Knittlingen [6918_4_47s] (PF) (Eberhard Körner)
- 1 A1. 08.5.16 Heidelberg-Oberfeld [6517_4_38 (Friedrich Linhart)
- 1 B. *1x adult 05.6.16 Edingen-Neckarhausen Schloßpark (Klaus Hofmann)
- 1 A1. *Mitbeobachterin Christiane Kranz, Beobachtung gegen 21:55 17.6.16 Leimen [6618_3_35s] (HD) (Harald Kranz)
- 2 Ind. rufend im Ortsbereich 24.6.16 Rimbach [6318_4_46s] (HP) (Wolfgang Mayer)
- 1 A1. 4_1 29.6.16 Rimbach [6318_4_47s] (HP) (Josef Schütz)



© D. Koch

Sperlingskauz:

- 1 A2. 11.4.16 Schriesheim [6518_1_03s] (HD) (Michael Riffel)
- 1 Ind. 07.5.16 Eberbach Unterhöllgrund [6520_ (Elmar Werling, Matthias T. Müller, Peter Baust)

Waldohreule:

- 3 A1. Die Elstern verjagen wieder die Eule von diesen einen bestimmten Baum 01.4.16 Saulheim [6114_2_29n] (AZ) (Gabriele Feiten)
- 1 A2. 02.4.16 Oberschwarzach N [6619_2_10s] (Christiane Bernitt)
- 1 Ind. 03.4.16 Bruchsal [6817_4_59n] (KA) (Jannik Stipp)
- 3 A1. Die Waldohreulen kreisten einige Male über die Gärten und Häuser und flogen dann weiter in Richtung der Felder 03.4.16 Saulheim [6114_2_29n] (AZ) (Gabriele Feiten)
- 1 Ind. *Totfund 09.4.16 Dielheim [6718_2_07n] (HD) (Gisela Krewing-Rambausek)
- 1 Ind. *Totfund*Verkehrsoffer. 09.4.16 Ottersweier Nord [7314_2_17n] (Werner Jansen)
- 1 A2. 10.4.16 Waldmühlb. Hohe Buch [6621_2_2 (Frank Laier)
- 1 A2. 11.4.16 U.Schefflenz Kelchenwald [6621 (Frank Laier)
- 1 A1. 4_1 11.4.16 Saulheim [6114_2_29n] (AZ) (Gabriele Feiten)
- 1 A2. 18.4.16 Waldmühlb. Hohe Buch [6621_2_2 (Frank Laier)
- 2 A1. 4_1 22.4.16 Saulheim [6114_2_29n] (AZ) (Gabriele Feiten)
- 1 Ind. 24.4.16 Karlsruhe [6915_4_40s] (KA*) (Gerd Schön)

1 A1. Gesang 24.4.16 Saulheim [6114_2_29n] (AZ) (Gabriele Feiten)
 2 B3. Gesang 24.4.16 Landau [6814_2_07s] (LD) (Martin Entling)
 1 A1. Gesang 25.4.16 Saulheim [6114_2_29n] (AZ) (Gabriele Feiten)
 1 A1. Gesang 26.4.16 Saulheim [6114_2_29n] (AZ) (Gabriele Feiten)
 1 A1. 4_1 27.4.16 Saulheim [6114_2_29n] (AZ) (Gabriele Feiten)
 1 A1. Gesang 03.5.16 Saulheim [6114_2_29n] (AZ) (Gabriele Feiten)
 1 C12. 1x Pullus / nicht-flügge* Sowohl auf dem Weg oberhalb des Gehölzes als auch unterhalb vorbeigekommen. Jeweils einen Ästling gesehen. Ich hatte zwar den Eindruck, dass es sich um verschiedene
 04.5.16 Freinsheim N Weinberge [6415_ (Günther Fehr)
 1 A1. Nahrung suchend 09.5.16 Saulheim [6114_2_29n] (AZ) (Gabriele Feiten)
 1 Ind. kleiner Baumbestand 10.5.16 Wurmberg [7118_2_19n] (PF) (Ulrich Sach)
 1 A1. Gesang 10.5.16 Saulheim [6114_2_29n] (AZ) (Gabriele Feiten)
 2 A1. 4_1 11.5.16 Saulheim [6114_2_29n] (AZ) (Gabriele Feiten)
 2 Ind. 4_1 12.5.16 Saulheim [6114_2_29n] (AZ) (Gabriele Feiten)
 2 Ind. Gesang 16.5.16 Saulheim [6114_2_29n] (AZ) (Gabriele Feiten)
 1 C12. *1x immatur*Beobachtung: Manfred Auer: 1 Astling im Lichthof des Carl-Friedrich-Gauß
 Gymnasiums Hockenheim 17.5.16 Hockenheim [6617_3_43s] (HD) (Armin Konrad)
 1 C12. *1x immatur*Beobachtung. Manfred Auer Ein Astling im Lichthof des Carl-Friedrich-Gauß-
 Gymnasiums Hockenheim 18.5.16 Hockenheim [6617_3_43s] (HD) (Armin Konrad)
 2 Ind. 4_1 18.5.16 Saulheim [6114_2_29n] (AZ) (Gabriele Feiten)
 2 C16. *1x adult / 1x 1. KJ / diesjährig* Am Tag jagender Altvogel wird massiv von Krähen gehasst.
 Später dann auch immer wieder die bettelnder Jungvögel zu hören. 25.5.16 Mannheim [6517_1_11n]
 (MA) (Tobias Lepp)
 1 Ind. 4_1 26.5.16 Saulheim [6114_2_29n] (AZ) (Gabriele Feiten)
 2 Ind. *Beobachterin: Jutta Wintgens 2 Vögel rufend aus nahe benachbarten Bäumen 31.5.16 Ho-
 ckenheim [6617_3_43s] (HD) (Armin Konrad)
 1 Ind. 4_1 31.5.16 Saulheim [6114_2_29n] (AZ) (Gabriele Feiten)
 2 C12. *rufende juv 03.6.16 Karlsruhe [6916_1_12s] (KA*) (Uli Kofler)
 1 Ind. *Trocknet sich ganz offen auf Aststumpf; fliegt nach kurzer Zeit in Deckung 04.6.16 NSG
 "Wagbachniederung" (KA) (Volker Schmidt)
 4 C12. 3x immature / 1x adult* Drei Ästlinge und die Eulenmutter sitzen auf gut einsehbaren Bäu-
 men und unternehmen abends erste Flugversuche. 04.6.16 zw. Heiligenstein u. Mechtersh (Simon
 Steiger)
 1 Ind. "@20457311 04.6.16 "NSG ""Wagbachniederung"" (KA) (Volker Schmidt)
 5 Ind. 3x 1. KJ / diesjährige / 2x adulte* 06.6.16 Saulheim [6114_2_29n] (AZ) (Gabriele Feiten)
 5 Ind. 3x 1. KJ / diesjährige / 2x adulte* Gesang 07.6.16 Saulheim [6114_2_29n] (AZ) (Gabriele
 Feiten)
 6 Ind. 1x adult / 5x 1. KJ / diesjährige Gärten 08.6.16 Saulheim [6114_2_29n] (AZ) (Gabriele Fei-
 ten)
 1 C. 09.6.16 Stollhofen, K3761/Bannwald [72 (Jochen Lehmann)
 6 Ind. 1x adult / 5x 1. KJ / diesjährige* 10.6.16 Saulheim [6114_2_29n] (AZ) (Gabriele Feiten)
 1 Ind. 1x 1. KJ / diesjährig 11.6.16 Saulheim [6114_2_29n] (AZ) (Gabriele Feiten)
 3 C16. 2x adulte / 1x Pullus / nicht-flügge* am Brutplatz erstmals Jungvogel zu hören 15.6.16
 Landau [6814_2_07s] (LD) (Martin Entling)
 3 C12. 3x immature* Tagsüber sind die Jungvögel nicht mehr zu finden - abends können sie weiter-
 hin beim Fliegen beobachtet werden. 20.6.16 zw. Heiligenstein u. Mechtersh (Simon Steiger)
 1 C12. Rufende Jungvögel 21:40 24.6.16 Speyer [6616_4_57n] (SP) (Teresa Feld)
 2 Ind. 2x 1. KJ / diesjährige* Bettelrufe von mind. 2 flüggen juv. 27.6.16 Nußdorf [6714_4_47s]
 (LD) (Fabian Bindrich)

Sumpfohreule:

1 Ind. *Gegen 16:30 entdeckt und wird in etwa 300m Entfernung massiv von 5 Rabenkrähen gehasst. Vogel etwa rabenkrähengroß aber mit deutlich schlankeren und relativ spitzen Flügeln , kürzere 04.4.16 Mannheim [6517_1_24s] (MA) (Tobias Lepp)

1 Ind. kommt von der Bonaue her fliegend, jagt über Wiesen und landet auf einem Acker, konnte anhand von Belegbildern bestimmt werden 07.5.16 NSG LA Bonaue [6316_4_56s] (HP (Fabian Schrauth)

1 A1. ZUG" 07.5.16 Neptunsee (KA) (Siegfried Kusterer)

Uhu:

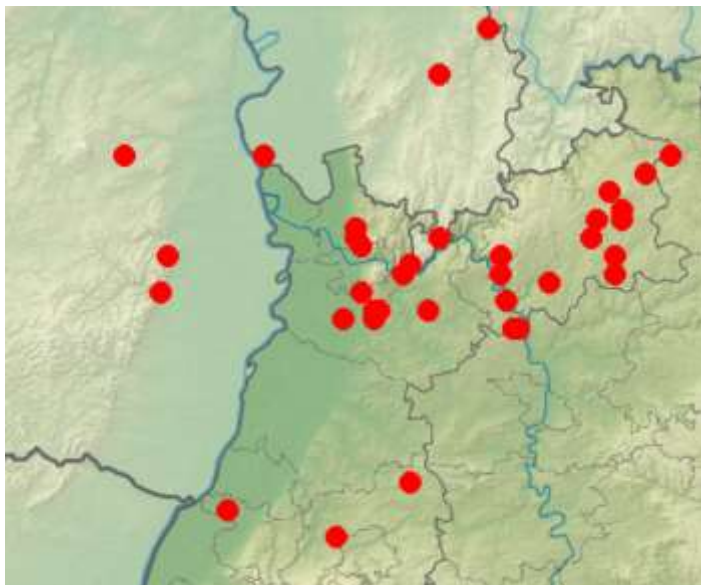

© G. Krewing-Rambausek

Jungvögel ab 1.5.16; vermutlich wetterbedingten Brutausfall in mehreren Revieren.

Waldkauz:

Die Art dürfte deutlich häufiger vorkommen, wird aber wie die meisten Eulen nur unvollständig erfasst.

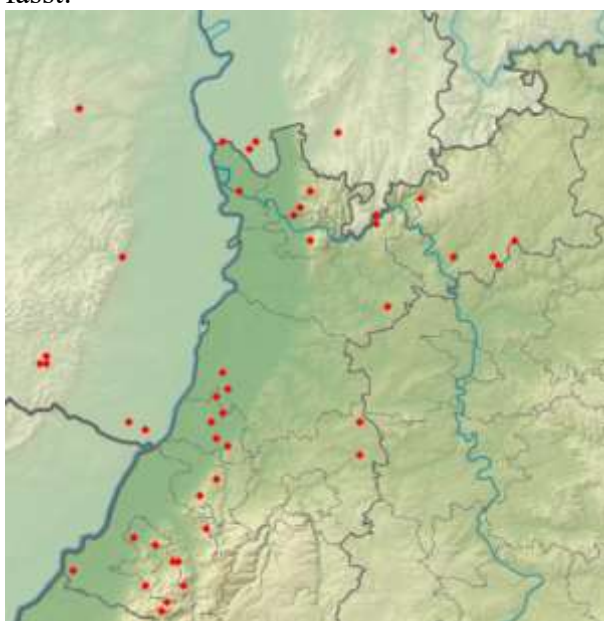

Ziegenmelker:

Ziegenmelker
Summen der Pentadenmaxima

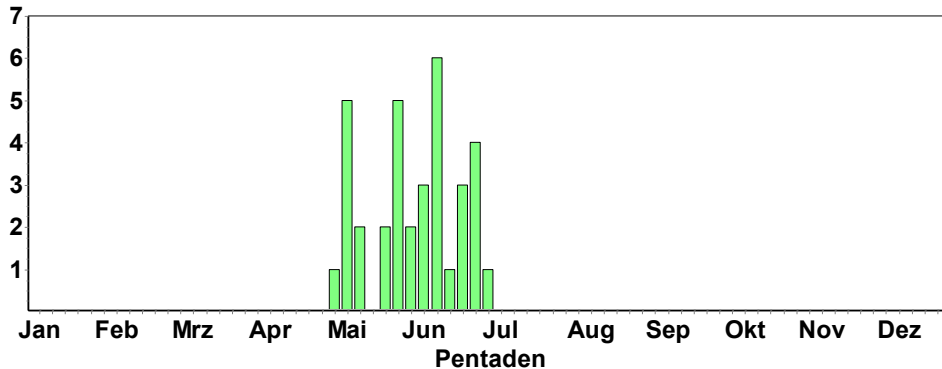

- 1 A2. " 03.5.16 Bürstadt [6317_3_41s] (HP) (Peter Petermann)
- 1 A1. ein Ruf abends, Gesang an derselben Stelle 3 Tage später 03.5.16 Viernheimer Heide-Gesamtgebiet (Peter Petermann)
- 5 A2. 5x Männchen* nach Auswertung von Tonaufnahmen wahrscheinl. 4-6 Reviere 06.5.16 Viernheimer Heide-Gesamtgebiet (Peter Petermann)
- 2 A2. 0 07.5.16 Viernheimer Heide-Gesamtgebiet (Andreas Thiele, Antonio Anta Brink)
- 1 Ind. *gehört 08.5.16 Heimsheim [7119_3_41s] (PF) (Volker Saß)
- 1 A2. 1x Männchen adult* schnurrt um 5:07 14.5.16 Lorsche Wald n. B 47 Mitte Sü (Peter Petermann)
- 1 A2. 1x Männchen adult* schnurrt 5:09 14.5.16 Lorsche Wald n. B 47 Mitte Sü (Peter Petermann)
- 1 A2. 1x Männchen adult* schnurrt ab 21:28 14.5.16 Bürstadt [6317_3_41n] (HP) (Peter Petermann)
- 1 A2. 1x Männchen adult* schnurrt ab 21:34 14.5.16 Bürstadt [6316_4_50s] (HP) (Peter Petermann)
- 2 A2. 2x Männchen adulte* schnurren ab 21:15 bzw. 21:16 14.5.16 Bürstadt [6317_3_41s] (HP) (Peter Petermann)
- 1 A2. 1x Männchen adult* schnurrt mindestens von 21:13-21:15 15.5.16 Lampertheim [6317_3_43s] (HP) (Peter Petermann)
- 1 A2. *1x Männchen adult Gesang schnurrend und flügelkatschend am Hubschrauberlandeplatz um 21:15 Uhr, wechselt danach mehrmals den Rufort, vermutlich auch nördlich des Rings 21.5.16 Hockenheim [6617_4_46n] (HD) (Thomas Fichtner)
- 1 A2. 0 21.5.16 Viernheimer Heide-Gesamtgebiet (Benedikt Van Kampen)
- 2 A2. Schnurren und Flügelkatschen 21.5.16 Viernheimer Heide-Gesamtgebiet (Gregor Van Kampen)
- 6 A1. 0 21.5.16 Viernheimer Heide-Gesamtgebiet (Ralf Busch)
- 5 A2. Gesang ab 21:30 26.5.16 Viernheimer Heide-Gesamtgebiet (Frieder Klöpfer)
- 2 A2. 26.5.16 Viernheimer Heide NW [6417_1_1] (Jacob Musser)
- 3 A2. 0 26.5.16 Wörth am Rhein [6915_3_53n] (G) (Ronald Meinert)
- 1 A2. *Schön und anhaltend singend und auch mehrfach sehr nahe vorbeifliegend. Mitbeobachter: J. Stipp, M. Körner 27.5.16 Stutensee [6916_2_08n] (KA) (Eberhard Körner)
- 1 A2. 27.5.16 Linkenheim-Hochstetten [6816_4] (Gerd Schön)
- 1 A2. 27.5.16 Stutensee [6916_2_08n] (KA) (Jannik Stipp)

1 A1. Fliegt nach Norden ab und landet im nordöstlichen Teil der Freifläche 27.5.16 Wörth am Rhein [6914_4_38s] (G (Ronald Meinert))

2 A2. 0 28.5.16 Dudenhofen [6616_3_33s] (RP) (Oliver Burry)

1 A2. 0 31.5.16 Viernheim [6417_1_11s] (HP) (Michael Wink)

2 Ind. 0 02.6.16 Viernheimer Heide-Gesamtgebiet (Coleta Holzhäuser)

2 A2. 1x Männchen adult / 1x Weibchen* W jagt ab 21:33, M schnurrt an verschiedenen Stellen (evtl. mehr als 1?) ab 21:36

02.6.16 Viernheimer Heide-Gesamtgebiet (Peter Petermann)

1 A2. *1x Männchen adult* Schnurren ab 21:43 03.6.16 Mannheim [6417_3_43n] (MA) (Peter Petermann)

1 A2. 1x Männchen adult* schnurrt um 21:55, nacheinander auf beiden Seiten des Wegs 03.6.16 NSG Glockenbuckel (HP) (Peter Petermann)

1 A2. " 03.6.16 Viernheim [6417_3_33n] (HP) (Peter Petermann)

1 A2. 1x Männchen adult* schnurrt 22:20 03.6.16 Viernheim [6417_1_22n] (HP) (Peter Petermann)

2 A2. 2x Männchen*0 06.6.16 Lorscher Wald n. B 47 Mitte Sü (Peter Petermann)

1 A2. 1x Männchen*0 06.6.16 Lorscher Wald westl. Raststätt (Peter Petermann)

1 A2. *ev. 2 Sänger 07.6.16 Hartwald, Schwarzer Graben/San (Jochen Müller, Andreas Vogel)

3 A2. 0 09.6.16 Böhl-Iggelheim [6616_1_21s] (R (Christian Stohl))

1 Ind. 0 09.6.16 Viernheimer Heide-Gesamtgebiet (Günther Fehr)

1 A2. 1x Männchen* 1 schnurrt, + Rufe an anderer Stelle 09.6.16 Bürstadt [6316_4_50s] (HP) (Peter Petermann)

3 A2. 3x Männchen*0 09.6.16 Bürstadt [6317_3_41s] (HP) (Peter Petermann)

1 A2. 1x Männchen*0 09.6.16 Bürstadt [6317_3_41n] (HP) (Peter Petermann)

3 B3. 2x Männchen adulte / 1x Weibchen adult*0 10.6.16 Viernheimer Heide-Gesamtgebiet (Andreas Deißner)

3 A2. 3x Männchen*0 10.6.16 Bürstadt [6317_3_41n] (HP) (Peter Petermann)

3 B3. 0 10.6.16 Viernheimer Heide-Gesamtgebiet (Robert Requardt)

3 A2. 0 11.6.16 Viernheimer Heide-Gesamtgebiet (Manfred Schleuning, Matthias Schleuning)

1 Ind. 13.6.16 Stutensee [6916_2_08n] (KA) (Klaus Lechner)

1 A2. 13.6.16 Linkenheim-Hochstetten [6816_4] (Andreas Vogel)

1 A2. *1x Männchen adult* Gesang schnurrend im Mischwald (21:49 - 21:50 und 21:51 - 21:53 Uhr) 13.6.16 Stutensee [6916_2_08n] (KA) (Thomas Fichtner)

1 A2. *1x Männchen* Gesang Mitbeobachterin: Iris Volz. 18.6.16 Hartwald, Schwarzer Graben/San (Werner Jansen)

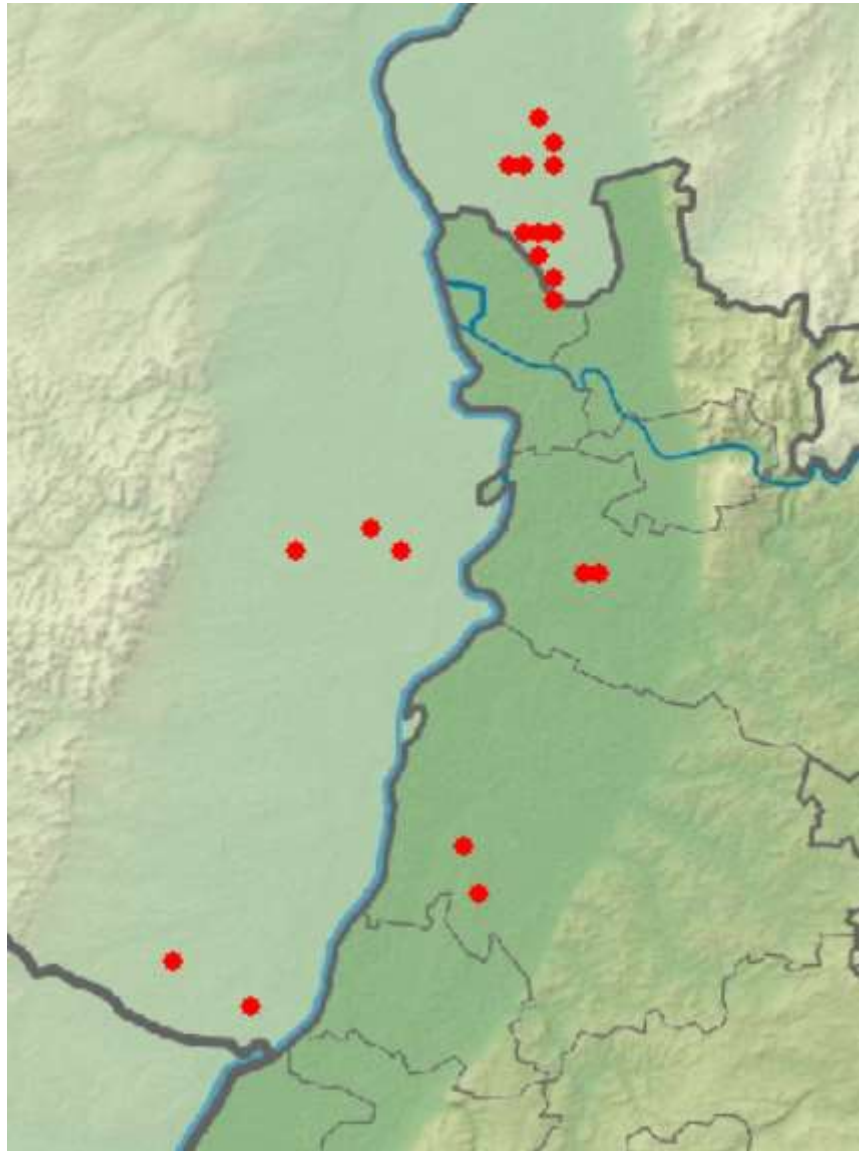

- 1 A1. Rufend. 22.6.16 Viernheimer Heide-Gesamtgebiet (Daniel Laux)
 1 A2. 1x Männchen adult* Gesang schwach zu hören. Von Gegenseite Rufe zu deutlicher zu hören.*Mind. 3 Reviere, abzugrenzen durch Gesang. Weitere Ind. rufend. 22.6.16 Viernheimer Heide-Gesamtgebiet (Daniel Laux)
 1 A1. Rufend. 22.6.16 Viernheimer Heide-Gesamtgebiet (Daniel Laux)
 1 A2. 1x Männchen adult* Mind. 3 Reviere, abzugrenzen durch Gesang. Weitere Ind. rufend. 22.6.16 Viernheimer Heide-Gesamtgebiet (Daniel Laux)
 1 A2. 1x Männchen adult* Mind. 3 Reviere, abzugrenzen durch Gesang. Weitere Ind. rufend. 22.6.16 Viernheimer Heide-Gesamtgebiet (Daniel Laux)
 1 A1. Rufend. 22.6.16 Viernheimer Heide-Gesamtgebiet (Daniel Laux)
 3 A2. *2 gleichzeitig zu hören 24.6.16 Hartwald, Schwarzer Graben/San (Mare Haider)
 2 A2. *ab 21:59 Gesang von mindestens 2 Vögeln zu hören. Im Bereich des Pointers auch Verfolgungsflug mit Flügelklatschen beobachtet, an gleicher Stelle umkreist mich ca 22:30 ein Vogel län 29.6.16 Hartwald, Schwarzer Graben/San (Lukas Thiess)
 1 Ind. 29.6.16 Stutensee [6916_2_08n] (KA) (Steffen Tillmanns)
 4 A2. ab 21:50 Uhr rufend und schnurrend 29.6.16 S Haßloch (Hintereck, Fünfeich (Rainer Steinhäusen)
 1 A2. *1x Männchen adultGesang 22:00 Uhr schnurrend für einige Sekunden, in den nächsten Minuten immer nur kurzes Schnurren, 22:20 Uhr langes Schnurren, kurzes Flügelklatschen und mehrmal 30.6.16 Hockenheim [6617_4_46n] (HD) (Thomas Fichtner)

Alpensegler:

- 1 Ind. *Kurz über der Sparkasse fliegend. 15.4.16 Bühl Zentrum [7314_2_09n] (RA) (Werner Jansen)
 2 A1. *Bereich Garten-/Schulstraße. 20.5.16 Bühl West [7314_2_08n] (RA) (Werner Jansen)
 10 A1. 21.5.16 Kirchplatz (RA) (David Gustav)
 6 A1. Nahrung suchend Bereich Theodor-Heuß-Straße; zwischen ca. 25 Mauerseglern, kurz trillernd. 25.5.16 Bühl West [7314_2_08n] (RA) (Werner Jansen)
 2 A1. *Zwischen Mauerseglern im Bereich Kirche St. Peter und Paul. 30.5.16 Bühl Zentrum [7314_2_09n] (RA) (Werner Jansen)
 6 A1. *Bereich Gartenstraße; zwischen/bei Mauerseglern. 07.6.16 Bühl West [7314_2_08n] (RA) (Werner Jansen)
 2 Ind. 07.6.16 Bühl Zentrum [7314_2_09n] (RA) (Andreas Thiele)
 6 A1. "@20532077 07.6.16 Bühl West [7314_2_08n] (RA) (Werner Jansen)
 10 A1. *Bereich Friedrichstraße, zwischen/bei Mauerseglern. 08.6.16 Bühl Zentrum [7314_2_09n] (RA) (Werner Jansen)
 2 A1. *Bereich Kirche St. Peter und Paul. 20.6.16 Bühl Zentrum [7314_2_09n] (RA) (Werner Jansen)
 6 A1. *Bereich Franz-Conrad-Straße. 30.6.16 Bühl Zentrum [7314_2_09n] (RA) (Werner Jansen)

Mauersegler:

Erstbeobachtungen:

- 4 Ind. 13.4.16 NSG "Wagbachniederung" (KA) (Andreas Thiele)
 8 Ind. *Umherfliegend 14.4.16 Mannheim [6517_1_11n] (MA) (Tobias Lepp)
 1 Ind. 15.4.16 NSG "Wagbachniederung" (KA) (Sebastian Olschewski)
 3 Ind. 15.4.16 NSG "Aalkistensee" (PF) (Jürgen Blessing)
 1 Ind. *Mitbeobachter: M. Körner, L. Körner, E. Körner 16.4.16 NSG "Roßweiher" (PF) (Jannik Stipp)
 8 Ind. 16.4.16 NSG "Wagbachniederung" (KA) (Klaus Lechner)
 3 Ind. 16.4.16 NSG "Roßweiher" (PF) (Eberhard Körner, Mischa Körner)

1 Ind. Nahrung suchend 16.4.16 NSG "Wagbachniederung" (KA) (Martin Schnell)
 3 Ind. 16.4.16 Heidelberg-Bergheim/Neuenheim [(Jens Erik Dietrich)
 30 Ind. 16.4.16 Karlsruhe [6916_1_12s] (KA*) (Uli Kofler)
 1 Ind. Nahrung suchend 16.4.16 NSG Weschnitz-Insel von Lorsch (Christian Zurek)
 Danach täglich gemeldet

Mauersegler
 Jahreszeitliche Verteilung Beobachtungen

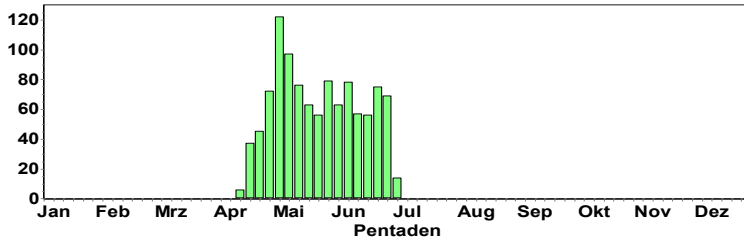

Mauersegler

Eisvogel:

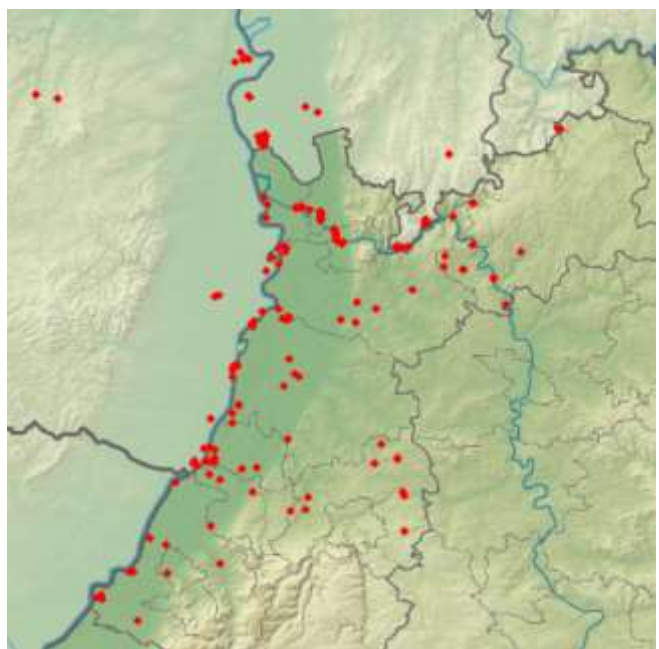
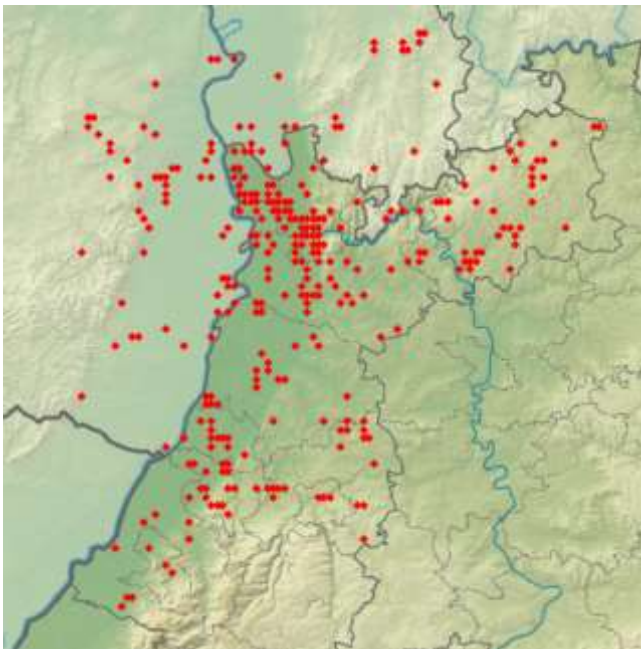

Bienenfresser:

Ankunft am Brutplatz am 7.5.16

Durchzügler

10 Ind. nach Nordwest im Trupp über fliegend, rufend" 17.5.16 Dossenheim (SW) [6517_4_40n] ((Anja Betzin)
 2 Ind. niedrig üfl. Richtung Rhein. Auf Betriebsgelände Fa. Rohr (Werk Otterstadt) derzeit keine geeigneten Bruthabitate vorhanden" 18.5.16 "Baggersee ""Bannweide"" bei O (Fabian Bindrich)
 3 Ind. 21.5.16 Heidelberg-Neuenheim [6518_3_4 (Dennis Sprenger)
 16 Ind. 22.5.16 Mörlenbach [6418_1_05n] (HP) (Berend Koch)



© D. Koch

Bienenfresser
Summen der Pentadenmaxima

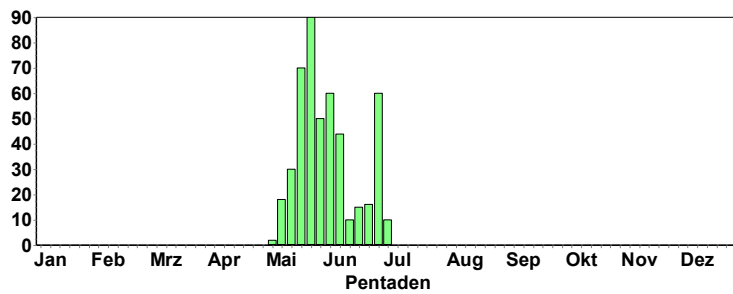

Große Kolonien in der Vorderpfalz (Großraum Gerolsheim, Eisenberg, Maxdorf) und im Großraum Wiesloch; vermutlich über 100 Brutpaare.

Kleinere Kolonien im Großraum Dirmstein, Obrigheim, Worms-Pfeddersheim, und Zeutern

Wiedehopf:

Durchzügler:

1 A1. kurz den Ruf gehört" 04.4.16 "NSG ""Wagbachniederung"" (KA) (Helmut Barié)

1 Ind. 04.4.16 Klärteiche Offstein (DÜW) (Rudi Holleitner)

1 Ind. 04.4.16 "NSG ""Tiefenbronner Seewiesen (Volker Saß)

1 Ind. Beob. Helmut Haber" 06.4.16 Bödighheim NW

[6521_2_19n] (MOS (Martin Hochstein)

1 Ind. 09.4.16 "NSG ""Wagbachniederung"" (KA) (Klaus Lechner)

1 Ind. Beobachter Bernd Gremlica Fotobeleg vorhanden"

11.4.16 Industriehafen Mannheim (MA) (Wolfgang Dreyer)

1 A1. 14.4.16 "NSG ""Wagbachniederung"" (KA) (Ferdinand Wegmann, Hans-Peter Goerlich)

1 Ind. 22.4.16 Gerolzahn N [6321_4_50n] (MOS) (Angelika Krätzel)

1 Ind. 30.4.16 Eich-Gimbsheimer Altrhein (Volker Schmidt) © B. Steiner

1 Ind. Rufe deutlich und nah gehört, Mitbeobachter: Kurt Belzer" 07.5.16 Klärteiche Offstein (DÜW) (Wolfgang Henkes)

1 A2. ruft gegen 7.30 h kurz in den Weinbergen" 08.5.16 Dossenheim Weinberge (HD) (Michael Wink)



Wiedehopf
Summen der Pentadenmaxima

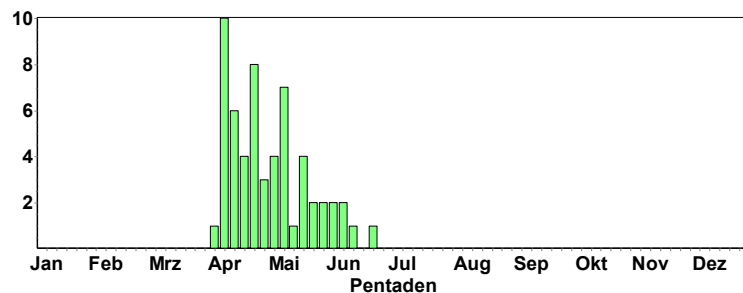

Brutpaare (vermutlich mehr als 20 Brutpaare)

In der Vorderpfalz (Großraum Freinsheim, Erpolzheim, Maxdorf, Dirmstein, Herxheim, Grünstadt, Bad Dürkheim, Neustadt), Viernheimer Heide, und Sandhausen.

Wendehals:

Wendehals
Jahreszeitliche Verteilung Beobachtungen

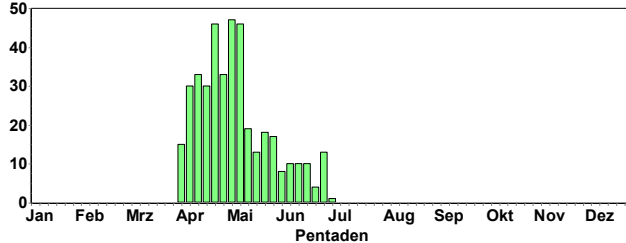

© B. Steiner

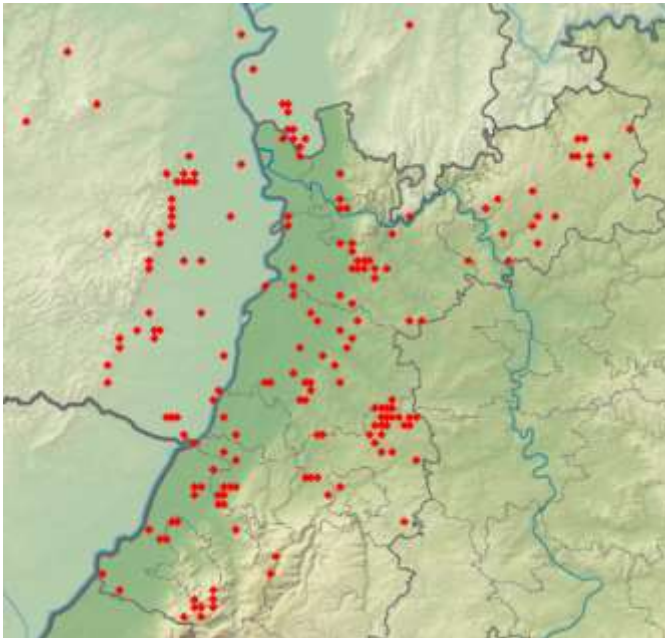

© W. Fischer

Erstbeobachtungen:

- 1 Ind. *rufend 02.4.16 Auerbach [6521_3_54s] (MOS) (Klaus Junker)
- 1 Ind. Rastender Durchzügler am Rande des Rasthofs ausgiebig singend. 02.4.16 Dannstadt-Schauernheim [6516_3 (Tobias Lepp)
- 2 Ind. *zwei singende Wh 03.4.16 Bernsteinhütte/Eierkuchenberg (Sebastian Sändig)
- 2 Ind. *Zwei gleichzeitig rufend. 03.4.16 Bruchsal [6917_1_05s] (KA) (Jörg Rathgeber)
- 1 Ind. 0 03.4.16 Erpolzheimer Bruch [6515_1_05s (Michael Wink)
- 1 A2. 04.4.16 Sternenfels [6919_3_42n] (PF) (Stefan Bosch)
- 1 Ind. 04.4.16 Eyachtal, Grosse Wiese (RA) (Peter Baust)
- 1 A2. 05.4.16 Oberderdingen [6918_4_39n] (KA) (Eberhard Körner)
- 1 A2. 05.4.16 Knittlingen [6918_4_48n] (PF) (Eberhard Körner)
- 1 A2. 05.4.16 Knittlingen [6918_4_48s] (PF) (Eberhard Körner)
- 3 Ind. 05.4.16 Keltern [7017_3_54s] (PF) (Sabine Nonnenmann)
- 2 Ind. Gesang 2 rufend 05.4.16 Ötigheim [7115_2_06s] (RA) (Adam Schnabler)

1 Ind. 05.4.16 Oberschefflenz SW [6521_4_57n] (Elmar Werling)
2 Ind. 07.4.16 Heidelberg-Handschuhsheimer Fe (Michael Wink)
1 Ind. Mehrfach singend 07.4.16 Ludwigshafen am Rhein [6416_3_ (Tobias Lepp)
Danach fast tägliche Meldungen

4 Ind. *3x 1. KJ / diesjährige / 1x adult*Familienverband (3x stationär, 1x stationär) 19.6.16 Weingarten (Baden) [6917_1_24s (Jörg Rathgeber)
4 C12. *3x Pulli / nicht-flügge 26.6.16 Knittlingen [6918_4_48s] (PF) (Eberhard Körner)
4 C16. *2x adulte / 2x 1. KJ / diesjährige*Paar mit frischflüggen und noch aus Bruthöhle bettelnden Jungvögeln 27.6.16 Steinbruch Nußloch-Wiesloch, (Tobias Lepp)
1 C16. *1x 1. KJ / diesjährig*Bettelnder, frischflügger Jungvogel 27.6.16 Wiesloch [6618_3_45s] (HD) (Tobias Lepp)
1 C12. *Bettelrufe 28.6.16 Oberderdingen [6918_4_39n] (KA (Eberhard Körner)
1 Ind. *1x 1. KJ / diesjährig 30.6.16 Oberderdingen [6918_4_39n] (KA (Eberhard Körner)

Grauspecht:
© W. Fischer

Grünspecht:



Grauspecht:

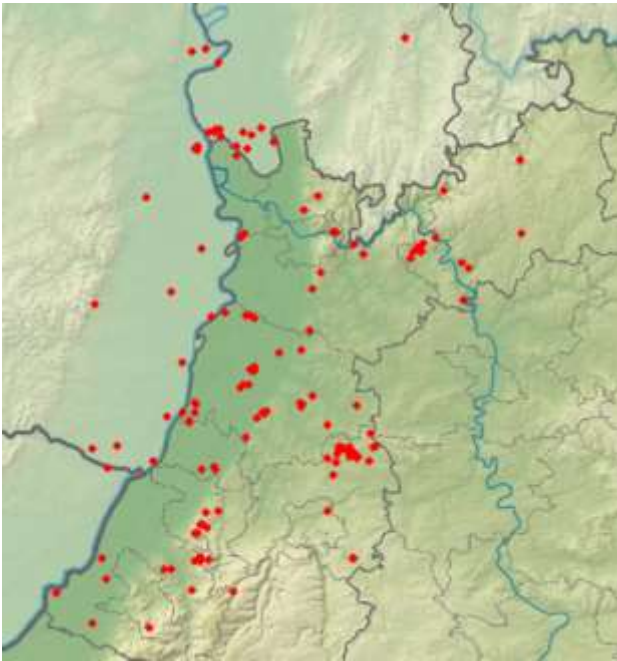

Grünspecht:

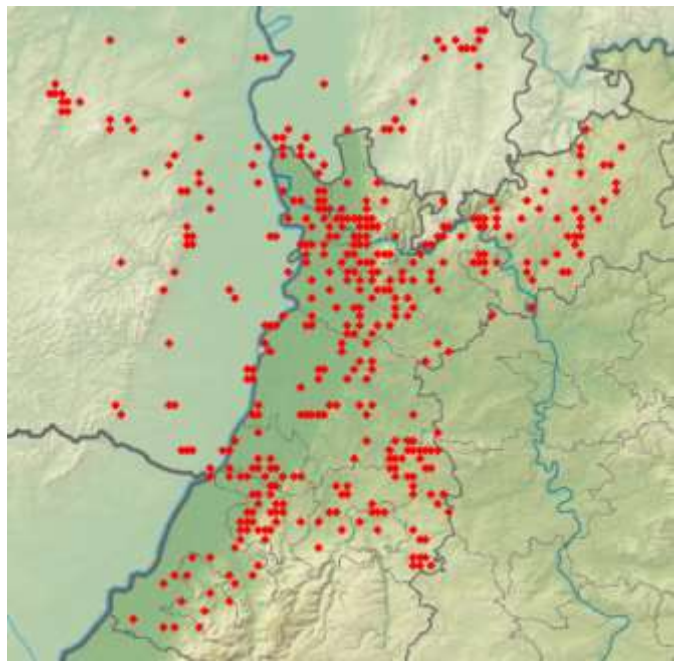

Schwarzspecht:

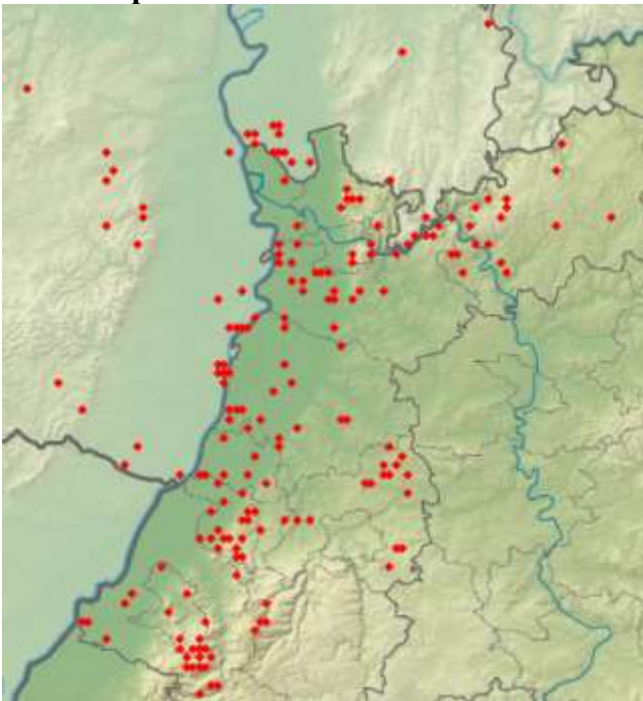

Dreizehenspecht:

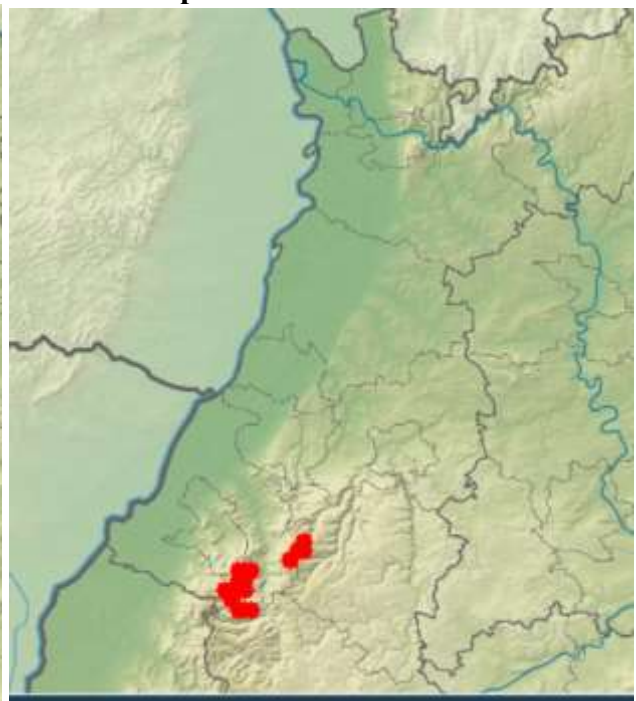

Buntspecht:

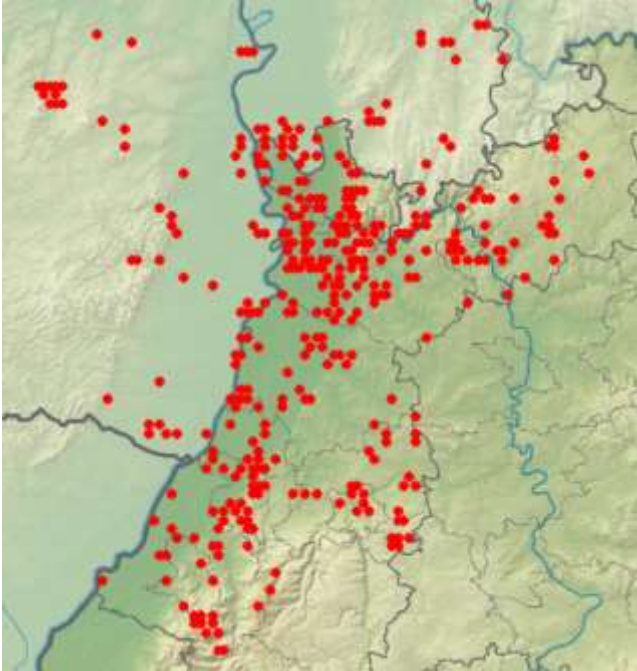

Mittelspecht:

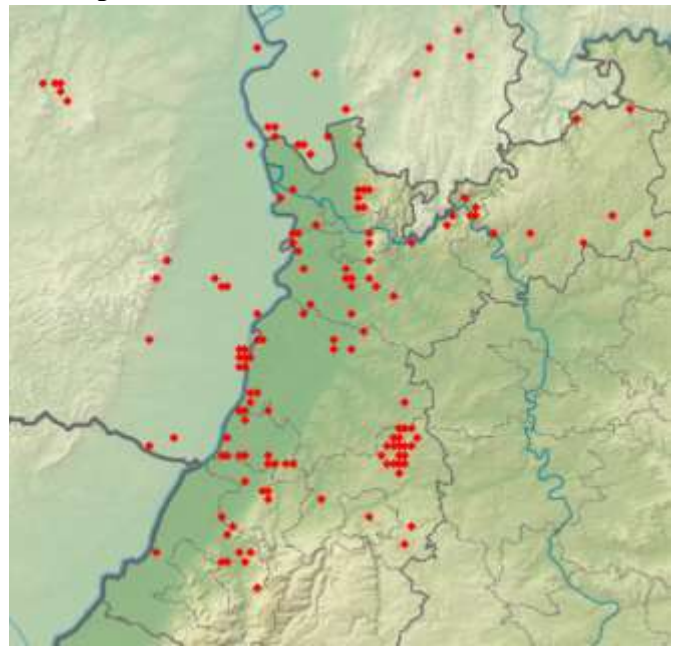

Buntspechte © W. Fischer

Neuntöter:

Erstbeobachtungen:

1 Ind. 29.4.16 Karlsruhe (KA*) (Uli Kofler)
1 Ind. *1x Männchen adult*Mitbeobachterin:
N.Lepp 30.4.16 Dielheim (SW) (HD (Tobias Lepp))
1 Ind. *1x Männchen 30.4.16 NSG Schwetzinger
Wiesen (HD) (Andreas Thiele)
1 Ind. *1x Männchen adult 30.4.16 Sandweier Nord
[7115_3_42s] (B (Gerd Schön))
1 Ind. 1x Männchen*0 30.4.16 Eich-Gimbsheimer
Altrhein (Volker Schmidt)
1 Ind. *1x Männchen adult 01.5.16 Knittlingen
[6918_4_47n] (PF) (Eberhard Körner)



Neuntöter-Paar © B. Steiner

1 Ind. 01.5.16 Knittlingen
[6918_4_47n] (PF) (Mischa Körner)
2 Ind. 1x Weibchen / 1x Männchen*0 01.5.16 O Mechtersheim
[6716_2_16s] (R (Joachim Kuchinke))
2 Ind. *1x Männchen / 1x Weibchen 02.5.16 NSG "Tiefenbronner
Seewiesen" (Volker Saß)
1 Ind. *1x Männchen 02.5.16 NSG
"Tiefenbronner Seewiesen" (Franz
Rothenhäusler)
1 B3. *1x Männchen 02.5.16 Hirschlanden NO [6523_1_11n] ((Volkhard Bauer))
Danach täglich gemeldet

Neuntöter
Jahreszeitliche Verteilung Beobachtungen

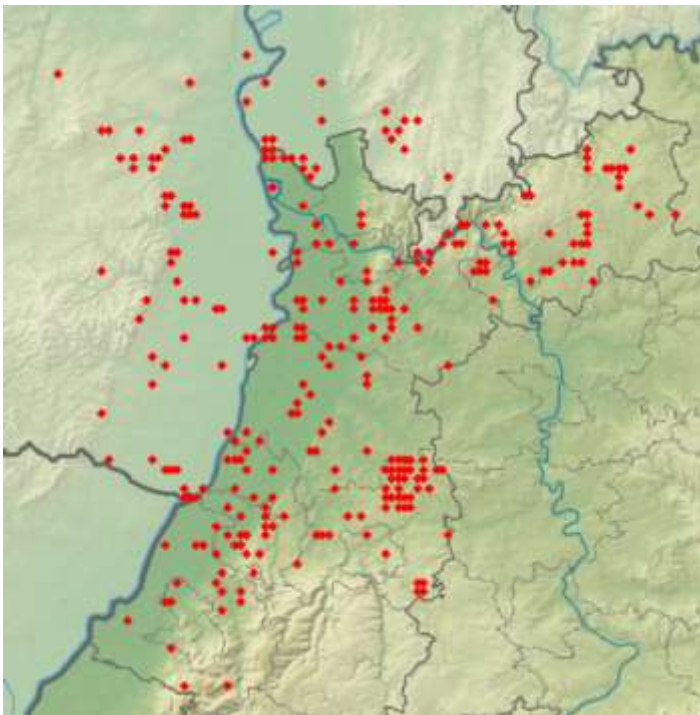
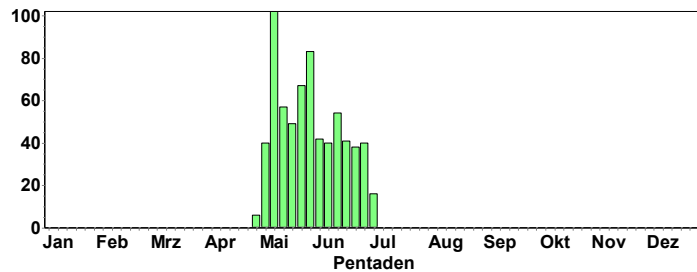

Neuntöter-Männchen © D. Koch

4 C12. *2x adulte / 2x Pulli / nicht-flügge 30.6.16 Knittlingen [6918_4_48s] (PF) (Eberhard Körner)

Raubwürger:

1 A1. 4_1 26.5.16 zw. Herxheim am Berg u. Kallst (Thorsten Hanewald)

1 Ind. Von der Straße aus zu sehen 29.5.16 Leistadt (Weidenhof) [6514_2_1 (Stefan May)

Tannenhäher:

1 A1. *kurz ruf., 14:40 04.4.16 Öllachen/Auerhahnenstein (RA) (Ulrich Dorka)

1 A1. *stumm auf Fi-spitze, 15:30 04.4.16 Öllachen/Auerhahnenstein (RA) (Ulrich Dorka)

1 A2. *ruf., 10:45 22.4.16 Hoher Ochsenkopf Ost/Beckerweg (Ulrich Dorka)

1 A1. *ruf., 12:35 29.4.16 Kaltenbronn, Mannsloh/Krumme T (Ulrich Dorka)

1 A1. *ruf., 13:45 29.4.16 Hohloh Südwest [7216_3_55s] (R (Ulrich Dorka)

1 A1. *kurz ruf. 7:40/42 02.5.16 Herrenwieser See (RA) (Ulrich Dorka)

1 A1. *ruf. 9:35 "Badener Höhe 02.5.16 Herrenwieser See (RA) (Ulrich Dorka, Ulrich Dorka)

1 A1. 06.5.16 Mittelfeldhütte (BAD) (Marianne Leis-Messer)

1 A1. *kurz ruf., 11:20-23 und 12:53 07.5.16 Herrenwieser See (RA) (Ulrich Dorka)

1 Ind. *1x adultfliegendflog um 9:15 Uhr über die Hauptstraße in Oberdielbach. Eine für diese Jahreszeit ungewöhnliche Beobachtung. 10.5.16 Oberdielbach N [6520_1_24s] (M (Max Schulz)

1 A1. *kurz ruf., 15:30 27.5.16 Mittlerer Ochsenkopf/Nägele (R (Ulrich Dorka)

1 A1. *mehrfach ruf. an verschiedenen Standorten Karwand, 8:55-11:30 14.6.16 Herrenwieser See (RA) (Ulrich Dorka)

3 Ind. *3x immature 17.6.16 Hohloh Südost [7216_4_56s] (RA (Thomas Schlaich)

1 A1. *ruf., 12:00/05; "Blindsee" 18.6.16 NSG "Schurmsee" (RA) (Ulrich Dorka)

1 A1. "@20686787 18.6.16 "NSG ""Schurmsee"" (RA)" (Ulrich Dorka)

1 A1. *ruf., ca. 10:50 22.6.16 Herrenwieser See (RA) (Ulrich Dorka)

1 A1. *ruf., ca. 14:30 24.6.16 NSG "Schurmsee" (RA) (Ulrich Dorka)

1 A1. 24.6.16 Hoher Ochsenkopf Gipfel (RA) (Martin Salcher)

1 A1. *ruf. 26.6.16 Nägeliskopf [7315_4_39n] (RA) (Ulrich Dorka)

Dohle:

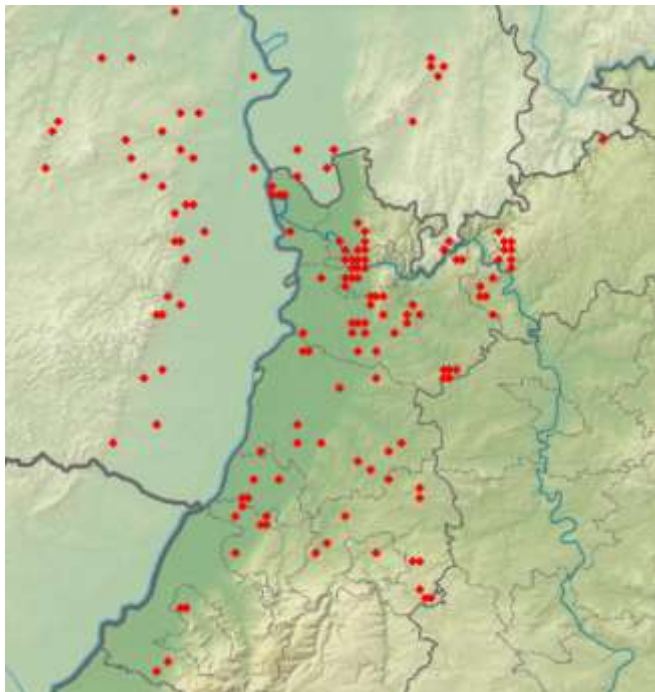

Kolkrabe

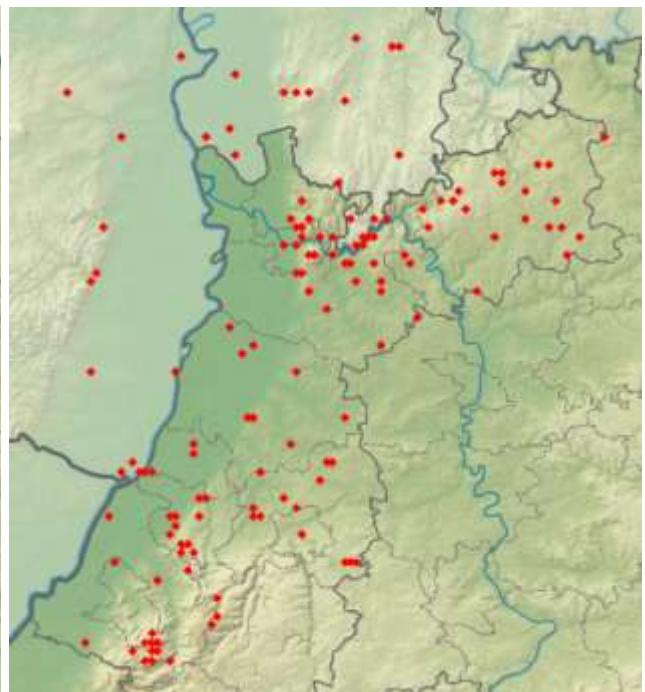



Dohle © K. Lechner

Saatkrähe: Brutkolonien

- 2 C13. *2x adulte*NESTS*Neuer Standort mindestens 1 Nest 02.4.16 Hockenheim [6617_3_53n] (HD) (Thomas Fichtner)
- 50 C13. *alte Kolonie 46 Nester(1.Nußbaum 5, 2.Nußbaum 5, Pappel 5, 1. Platane 1, Säulenpappel 2, 2. Platane 4, Roßkastanie 3, 3. Platane 10, 4. Platane 6, 5. Platane 5. 02.4.16 Hockenheim [6617_3_53n] (HD) (Thomas Fichtner)
- 5 C13. **am Spielplatz auf Weide 5 Nester 02.4.16 Hockenheim [6617_3_43s] (HD) (Thomas Fichtner)
- 20 C11. *13 Saat-Krähenester, Feudenheim, Am Aubuckel, mind. 10 belegt 02.4.16 Mannheim [6517_1_02s] (MA) (Christine Schröter)
- 16 C11. *(Saat-Krähenester, alle besetzt, Innenstadt, Ecke Otto-Beckstraße/Richard-Wagnerstraße 02.4.16 Mannheim [6516_2_20n] (MA) (Christine Schröter)
- 6 C11. *3 Saat-Krähenester, Innenstadt, Richard-Wagnerstraße/Karl-Luwigstraße 02.4.16 Mannheim [6516_2_19n] (MA) (Christine Schröter)
- 1 C13. *Nester 02.4.16 Sinzheim [7214_2_30n] (RA) (Werner Jansen)
- 20 C13. 0 02.4.16 Landau [6814_2_07n] (LD) (Helmut Barié)
- 26 C13. 04.4.16 Heidelberg [6617_2_09n] (HD*) (Jochen Roeder)
- 20 C. *mind. 18 Nester im Bereich der Kirche 06.4.16 Vimbuch Ost [7214_4_48s] (RA) (Jochen Lehmann)
- 15 C. *26 Nester in Baumreihe am Lindenharter Weg, weitere Nester an der Sezanner Straße in der Nähe des Aldis 06.4.16 Malsch [7115_2_10n] (KA) (Meike Albert)
- 8 C. *Anlage von Nestern auf Hochspannungsmast, 4 Nester bereits fertig 07.4.16 Ilvesheim [6517_1_14n] (HD) (Christine Schröter)
- 10 C11. 07.4.16 Mannheim [6517_3_31n] (MA) (Harald Bott)
- 50 C Ind. Brutkolonie, ca. 80 Nester (1x stationär) 07.4.16 Bissersheim [6415_3_33s] (DÜW) (Bernd Remelius)
- 150 C13. 0 09.4.16 Mündung Nordheimer Altrhein [6 (Harald Bott)
- 24 C13. 21.4.16 Heidelberg [6617_2_09n] (HD*) (Jochen Roeder)
- 24 C13. 27.4.16 Heidelberg [6617_2_09n] (HD*) (Jochen Roeder)
- 15 C13. 29.4.16 Karlsruhe [6916_4_58s] (KA*) (Frank Portala)
- 30 A1 C. alte Kolonie 26 Nester (1.Nußbaum 0, 2.Nußbaum 0, Pappel 0, 1. Platane 0, Säulenpappel 2, 2. Platane 4, Roßkastanie 0, 3. Platane 9, 4. Platane 6, 5. Platane 5. Ande 29.4.16 Hockenheim [6617_3_53n] (HD) (Thomas Fichtner)
- 25 C11. 0 01.5.16 Dirmstein [6415_1_25n] (DÜW) (Michael Wink)

20 C13. 03.5.16 Mannheim [6516_2_30n] (MA) (Christine Schröter)
 1 C13. *Kolonie mit > 40 Nestern 05.5.16 Malsch [7115_2_10n] (KA) (Volkhard Bauer)
 30 C13. 08.5.16 Malsch [7115_2_10n] (KA) (Meike Albert)
 6 C. *auf Hochspannungsmast 20.5.16 Ilvesheim [6517_1_14n] (HD) (Wolfgang Dreyer)
 20 C11. *Kolonie (im belaubten Zustand 21 Nester zu sehen) 03.6.16 Karlsruhe [6916_3_43n]
 (KA*) (Daniel Raddatz)
 40 Ind. 20.6.16 NSG Alter Flugplatz Karlsruhe (Steffen Tillmanns)

Beutelmeise:

2 Ind. 02.4.16 NSG "Wagbachniederung" (KA) (Joshua Mader, Cedric Kleinert)
 1 Ind. 11.4.16 Katzental Lehmgrube (MOS) (Peter Baust)
 2 A1. 18.4.16 NSG "Wagbachniederung" (KA) (Gerd Schön)
 5 A1. 20.4.16 NSG "Wagbachniederung" (KA) (Markus Rohde)
 4 Ind. Nahrung suchend 22.4.16 NSG "Wagbachniederung" (KA) (Carsten Steinkamp)
 5 Ind. 24.4.16 NSG "Wagbachniederung" (KA) (Volker Schmidt)
 1 Ind. 1x Männchen* in der Nähe des alten Brutplatzes am Innenbogen 30.4.16 Eich-Gimbsheimer
 Altrhein (Volker Schmidt)
 1 Ind. 01.5.16 NSG "Wagbachniederung" (KA) (Maria Hoffmann)
 1 A1. 01.5.16 Eich-Gimbsheimer Altrhein (Michael Schmolz)
 1 A1. *Rufend 06.5.16 NSG "Wagbachniederung" (KA) (Daniel Laux)
 1 A1. 1x Männchen* auf dem Weg zum letztjährigen Brutplatz am Aussenbogen 06.5.16 Eich-
 Gimbsheimer Altrhein (Volker Schmidt)
 1 A1. 1x Männchen* 29.5.16 Eich-Gimbsheimer Altrhein (Volker Schmidt)
 1 A2. *1x Männchen adult Gesang 11.6.16 NSG "Wagbachniederung" (KA) (Rolf Spitzkowsky)

Haubenlerche:

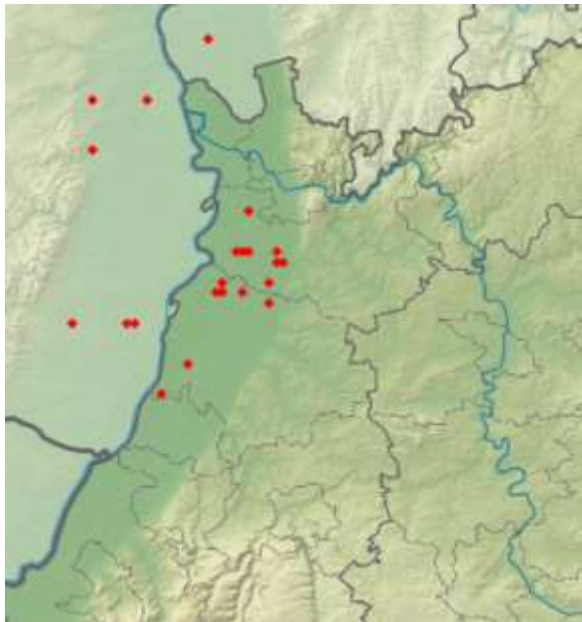

Heidelerche

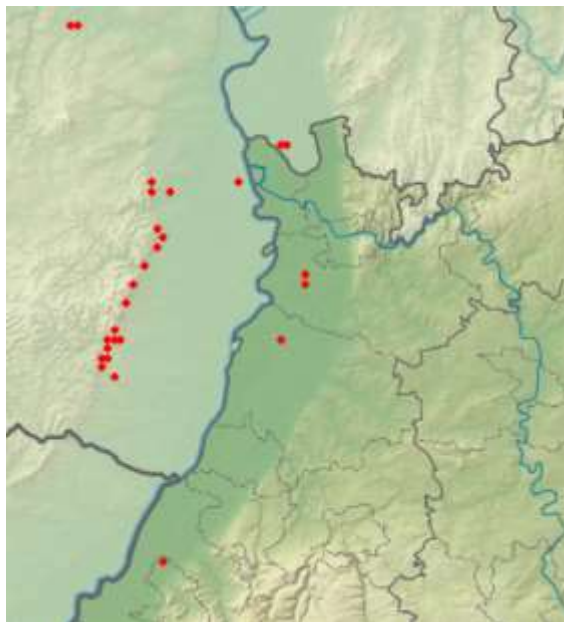

Kommentar: Während sich die Bestände der Haubenlerche in den letzten Jahren leicht erholt haben, ist ein deutlicher Rückgang bei der Heidelerche in Nordbaden eingetreten.

Feldlerche:

Feldlerche
Jahreszeitliche Verteilung Beobachtungen

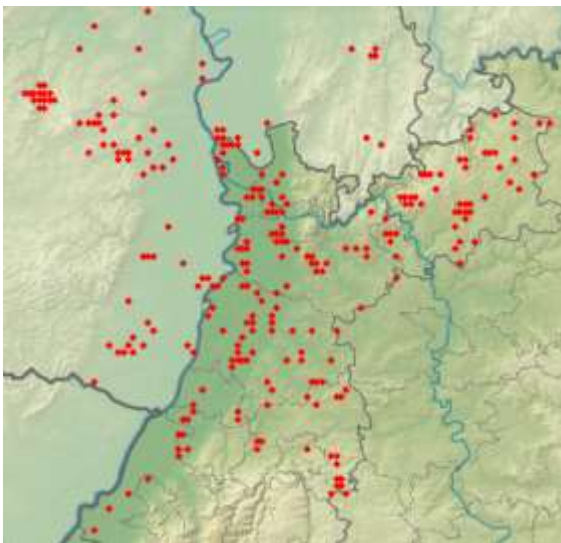
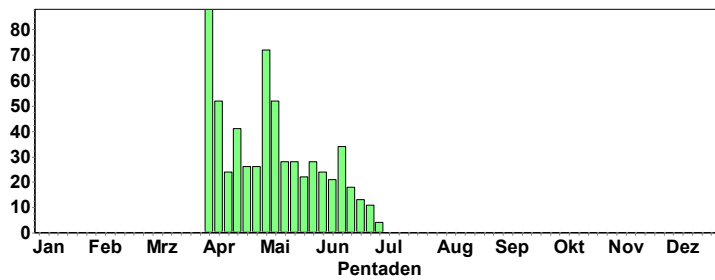

© C. Bernitt

Uferschwalbe:

Erstbeobachtungen:

- 1 Ind. 01.4.16 NSG "Roßweiher" (PF) (Jürgen Blessing)
 - 5 Ind. 02.4.16 NSG "Wagbachniederung" (KA) (Sebastian Olschewski)
 - 50 Ind. 03.4.16 NSG "Wagbachniederung" (KA) (Volker Schmidt)
 - 4 Ind. 05.4.16 Elisabethen-See, Eich-Gimbshei (Günther Fehr)
 - 4 Ind. 06.4.16 NSG "Roßweiher" (PF) (Jürgen Blessing)
 - 1 Ind. 07.4.16 Roxheimer Altrhein & Silbersee (Julia Bayer)
 - 20 Ind. 08.4.16 NSG "Wagbachniederung" (KA) (Harald Bott)
 - 60 Ind. 11.4.16 NSG "Wagbachniederung" (KA) (Frieder Klöpfer)
 - 3 Ind. 13.4.16 NSG "Aalkistensee" (PF) (Eberhard Körner)
 - 1 Ind. 13.4.16 NSG "Federbachbruch zwischen M (Helmut Barié)
 - 3 Ind. 13.4.16 Bruchsal [6817_1_23n] (KA) (Jannik Stipp)
 - 50 Ind. 13.4.16 NSG "Wagbachniederung" (KA) (Andreas Thiele)
- Danach täglich gemeldet

400 Ind. *In der Dämmerung in einem großen Schwarm vergesellschaftet mit Rauchschwalben über der Schilffläche kurz zu beobachten danach Abzug Richtung Nordost 20.4.16 NSG "Wagbachniederung" (KA) (Johannes Ernst)

100 Ind. 23.4.16 NSG "Wagbachniederung" (KA) (Johannes Ernst)

1500 Ind. bei strömendem Regen über den Gewässern 23.4.16
Roxheimer Altrhein & Silbersee
(Volker Schmidt)

1000 Ind. 0 24.4.16 Roxheimer
Altrhein & Silbersee (Matthias
Schleuning)

200 Ind. 0 30.4.16 Eich-Gimbs-
heimer Altrhein (Volker
Schmidt)

200 Ind. *Zug in der Dämmerung

01.5.16 NSG "Wagbachnieder-
ung" (KA) (Johannes Ernst)

100 Ind. 0 02.5.16 Lamsheim [6415_4_48n] (RP) (Wolfgang Dreyer)

Uferschwalbe
Summen der Pentadenmaxima

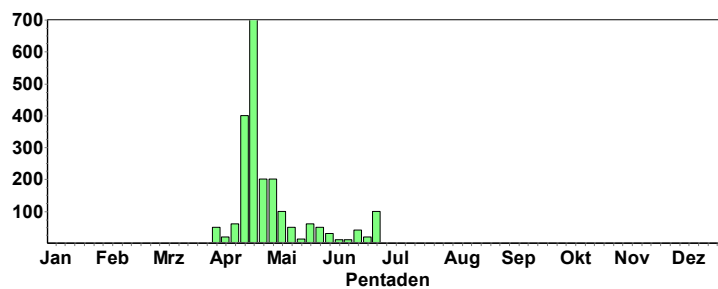

Brutkolonien (sicher unvollständig; wichtig ist die Angabe C bei Brutvorkommen!)

6 C13. *Steilwand mit mindestens 1 Bruthöhle wird immer wieder angefliegen. 05.5.16 Abgrabung
Bad Schönborn West ((Michael Post)

25 B3. Brutkolonie mit bis zu 100 Röhren 11.5.16 Ackerflächen westlich Erlache (Stephan Schäfer)

4 B6. 14.5.16 Rheinstetten [7015_2_30n] (KA) (Daniel Raddatz)

50 C. 0 14.5.16 Gerolsheim- Deponie (DÜW) (Armin Konrad)

2 C13. 0 18.5.16 Großes Meerwasser bei Eich (AZ (Jens Wendler)

10 Ind. 22.5.16 NSG "Kiesgrube am Hardtwald Du (Daniel Raddatz)

10 B9. 04.6.16 Rheinstetten [7015_2_30n] (KA) (Daniel Raddatz)

6 Ind. 06.6.16 Steinbruch Nußloch-Wiesloch, (Gisela Krewing-Rambausek)

4 B. mind. 8 Höhlen und wenige herumfl. Vögel, aber Situation unklar 09.6.16 Kärchersee (Ried-
see) (HP) (Peter Petermann)

5 B. mind. 36 Höhlen erkennbar, davon mind. 3 beflogen 09.6.16 KBC-Grube (HP) (Peter Peter-
mann)

5 B. mind. 70 Höhlen erkennbar (tw. wohl alt), mehrere beflogen 09.6.16 Omlor-Grube Wattenheim
(HP) (Peter Petermann)

10 A2. 12.6.16 NSG "Kiesgrube am Hardtwald Du (Daniel Raddatz)

4 C13. kleine Kolonie 18.6.16 Heinrichs-Talau-See, Eich-Gim (Peter Petermann)

40 C. Mitbeobachter M. Schmolz*Kolonie 18.6.16 Kerzenheim - Grube Klausling (K (Steffen Breit-
schwerdt)

100 Ind. C 0 26.6.16 Heßheim [6415_4_37s] (RP) (Matthias T. Müller)

4 C13. *Mindestens 4 besetzte Brutröhren 29.6.16 Abgra-
bung Guldenäcker, Muggens (Helmut Barié)

Rauchschwalbe:

Rauchschwalbe
Jahreszeitliche Verteilung Beobachtungen

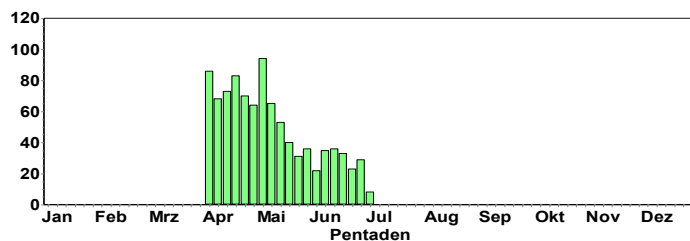

© C. Bernitt

Rauchschwalbe

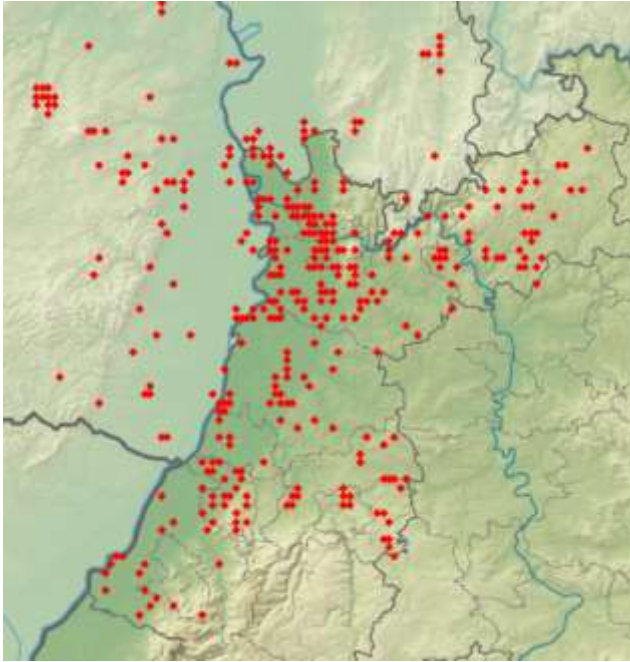

Mehlschwalbe

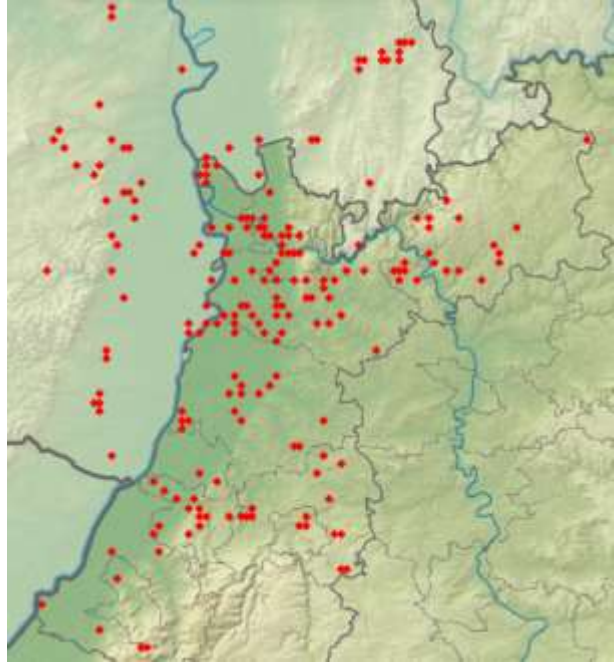

- 300 Ind. 0 23.4.16 Roxheimer Altrhein & Silbersee (Volker Schmidt)
100 Ind. 24.4.16 Bruchsal [6817_1_23n] (KA) (Gerd Schön)
150 Ind. 24.4.16 Karlsruhe [6916_1_12s] (KA*) (Uli Kofler)
40 Ind. 24.4.16 NSG "Wagbachniederung" (KA) (Eleonore Gothe)
100 Ind. 25.4.16 NSG "Aalkistensee" (PF) (Eberhard Körner)
600 Ind. *Sehr hohe Konzentration von Rauchschwalben über der Enz, sehr dicht über der Wasseroberfläche jagend, auch Mehlschwalben darunter - ca. 4 km Enz auf- und abwärts über das Zählgebiet 25.4.16 Mühlacker [7019_3_31n] (PF) (Herbert Voith)
400 Ind. 26.4.16 Mühlacker [7019_3_31n] (PF) (Herbert Voith)
100 Ind. *über Wasserfläche 27.4.16 Karlsruhe [6916_1_12s] (KA*) (Uli Kofler)

- 5 C16. 1x Männchen adult / 1x Weibchen adult / 3x Pulli / nicht-flügge 05.6.16 Neckarsteinach [6519_3_51s] (H (Andreas Quell))
6 C16. *2x adulte / 4x Pulli / nicht-flügge 30.6.16 Eberbach Böser Berg [6519_2_28 (Frank Laier)

Mehlschwalbe:

- 40 Ind. 01.4.16 Pforzheim [7118_1_04n] (PF*) (Stefan Bücken)
10 Ind. 01.4.16 NSG "Aalkistensee" (PF) (Eberhard Körner)
3 Ind. *ZUG 01.4.16 NSG LA Biedensand (HP) (Fabian Schrauth)
2 Ind. 02.4.16 Nußloch [6618_3_51n] (HD) (Bernd Steiner)
5 Ind. 02.4.16 Bretten [6918_3_31n] (KA) (Jannik Stipp)
8 Ind. *ZUG_N 02.4.16 Heidelberg-Bergheim/Neuenheim[(Klaus Hofmann)
1 Ind. 02.4.16 Ketsch [6617_1_13s] (HD) (Guido Waldmann)
6 Ind. 02.4.16 NSG "Wagbachniederung" (KA) (Peter Erlemann)
1 Ind. *erste Beobachtung dieses Jahr 02.4.16 Leimen [6618_3_35n] (HD) (Harald Kranz)
2 Ind. 03.4.16 Schönbrunn [6519_4_46n] (HD) (Rainer Engelhardt)
2 Ind. 03.4.16 Völkersbach [7116_1_14s] (KA) (Meike Albert)
3 A1. *3x adulte Nahrung suchend Nahrungsflüge über Gebäuden 03.4.16 Insultheimer Hof (HD) (Thomas Fichtner)
2 Ind. 03.4.16 Eberbach [6519_1_04n] (HD) (Andreas Quell)

1 Ind. 03.4.16 NSG Lappen+Eider-
bachgr. (MOS) (Ute Mössinger)

1 Ind. Nahrung suchend 04.4.16
Neckarsteinach [6519_3_51s] (H
(Andreas Quell)

2 Ind. 04.4.16 Sulzbacher Dorfteich
(MOS) (Matthias T. Müller)

4 Ind. 05.4.16 Bretten [6918_3_31n]
(KA) (Jannik Stipp)

5 Ind. 0 05.4.16 Elisabethen-See,
Eich-Gimbshei (Günther Fehr)

3 Ind. 05.4.16 Walldürn NSG Lap-
pen, MOS (P.u.G.Rückert)

20 Ind. 06.4.16 NSG "Aalkistensee" (PF) (Jannik Stipp)

2 Ind. 06.4.16 Spessart [7016_4_56n] (KA) (Klaus Lechner)

1 Ind. 07.4.16 Malsch [7116_1_14n] (KA) (Andreas Kaiser)

20 Ind. 07.4.16 Neptunsee (KA) (Andre Toth)

1 Ind. 07.4.16 Waibstadt [6619_3_55s] (HD) (Peter Baust)

1 Ind. 0 07.4.16 Roxheimer Altrhein & Silbersee (Julia Bayer)

2 B3. *Hausgiebel Entengasse altes Nest von 2 Vögeln angefliegen 08.4.16 Ettlingen [7016_3_35s]
(KA) (Helmut Barié)

Danach täglich gemeldet

Mehlschwalbe
Jahreszeitliche Verteilung Beobachtungen

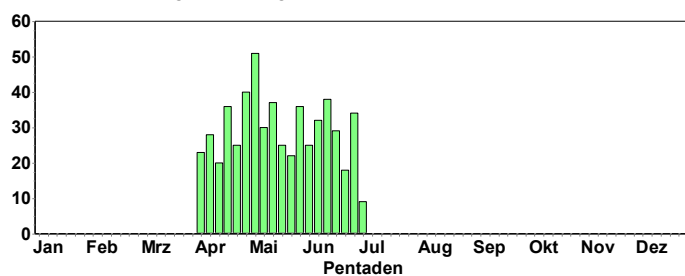

50 Ind. 16.4.16 NSG "Aalkistensee" (PF) (Eberhard Körner)

30 Ind. 16.4.16 Maulbronn [6918_4_60s] (PF) (Eberhard Körner, Mischa Körner)

50 Ind. 17.4.16 Karlsruhe [6916_1_12s] (KA*) (Uli Kofler)

30 Ind. 24.4.16 NSG "Wagbachniederung" (KA) (Hanne Tinkl)

20 Ind. 24.4.16 Bruchsal [6817_1_23n] (KA) (Gerd Schön)

70 Ind. 24.4.16 Karlsruhe [6916_1_12s] (KA*) (Uli Kofler)

100 Ind. 24.4.16 NSG "Wagbachniederung" (KA) (Volker Schmidt)

100 Ind. 26.4.16 Mühlacker [7019_3_31n] (PF) (Herbert Voith)

60 Ind. 30.4.16 Bruchsal [6817_1_23n] (KA) (Klaus Lechner)

1 C16. Fütternder Altvogel, bettelnde Kücken gehört*Udenheim, Marktplatz 1, Hausseite in der Osterstr.

Bartmeise:

1-6 C. (max 25. Ind.) 02.4.-30.6.16 NSG "Wagbachniederung" (KA) (viele Brobacher)

2 A1. nur gehört 17.4.16 Eich-Gimbsheimer Altrhein (Michael Schmolz)

1 A1. rufend an mehreren Stellen 20.4.16 Eich-Gimbsheimer Altrhein (Volker Schmidt)

1 Ind. 1x Männchen* Bahndamm 21.4.16 Eich-Gimbsheimer Altrhein (Volker Schmidt)

3 A1. 1x Männchen adult*0 06.5.16 Eich-Gimbsheimer Altrhein (Volker Schmidt)

1 A1. nur gehört 27.5.16 Eich-Gimbsheimer Altrhein (Frieder Klöpfer)

5 C12. *5x 1. KJ / diesjährige 03.6.16 NSG "Wagbachniederung" (KA) (Stefan Helmer)

3 Ind. 0 05.6.16 Eich-Gimbsheimer Altrhein (Alexander Neu, Volker Schmidt)

2 Ind. 0 18.6.16 Eich-Gimbsheimer Altrhein (Natascha Schütze, Peter Petermann)

1 C. *1x Männchen 1. KJ / diesjährig 26.6.16 NSG "Wagbachniederung" (KA) (Volker Schmidt)

Schwanzmeise:

3 C. *1x adult / 2x 1. KJ / diesjährige 15.5.16 Ubstadt-Weier [6817_2_09s] (K (Michael Post))
5 C12. 1x Männchen adult / 1x Weibchen adult / 3x 1. KJ / diesjährige*0 25.5.16 Hirschhorn Ersheim S [6519_3_3 (Andreas Quell))
3 C12. 0 14.6.16 Neuschloß West [6317_3_51s] (H (Fabian Schrauth))

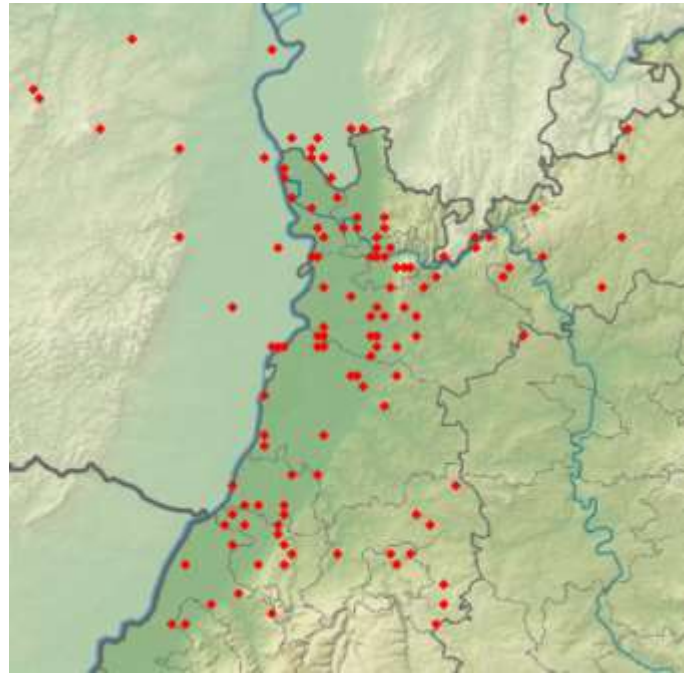

Kohlmeise



Wolfgang Fischer beobachtete in Dossenheim eine junge Kohlmeise, die einen ungewöhnlich braunen Kopf aufweist. Hat jemand solche Meisen schon beobachtet?

Waldlaubsänger:

Erstbeobachtung:

1 A1. *Vermutlich sogar zwei Exemplare. 03.4.16 Oberweier [7115_4_39n] (RA) (Christian Barth)
1 Ind. *charakteristischer "Schwirrgesang" aus ca. 15 m Entfernung Vogel mit Fernglas in Laubwald gesichtet 08.4.16 Mühlacker [7019_3_43n] (PF) (Herbert Voith)
1 Ind. singend 08.4.16 Hördt [6816_1_12s] (GER) (Barbara Froehlich-Schmitt)
1 Ind. "@19094027 08.4.16 Mühlacker [7019_3_43n] (PF) (Herbert Voith)
1 A2. Schwirrgesang 09.4.16 Knittlingen [6918_4_38s] (PF) (Eberhard Körner)
1 A2. Schwirrgesang 09.4.16 Oberderdingen [6918_4_39s] (KA) (Eberhard Körner)
1 A2. "@19101039 09.4.16 Knittlingen [6918_4_38s] (PF) (Eberhard Körner)
1 A2. "@19101044 09.4.16 Oberderdingen [6918_4_39s] (KA) (Eberhard Körner)
1 A2. *gehört und singend gesehen 10.4.16 Hirschberg an der Bergstraße [(Günther Fehr)
1 A2. *gesehen und gehört 10.4.16 Sandweier, Deponie [7115_3_42n] (Andreas Vogel)
1 A2. *Rufe und Gesang 10.4.16 Ölbronn-Dürren [7018_2_16n] (PF) (Eberhard Körner)

- 1 A2. *1x Männchen adult* eindeutig singend mit typischen Gesangselementen, im Wald 10.4.16 Sternenfels [6919_1_23s] (PF) (Stefan Bosch)
- 1 A2. 11.4.16 Gaggenau Südwest [7215_2_09n] (Jochen Müller)
- 2 A2. 0 11.4.16 OT Haardt (NW) (Clement Heber)
- 5 A2. Gesang 11.4.16 Viernheimer Heide-Gesamtgebiet (Peter Petermann)
- 1 Ind. singender Durchzügler in Weiden am Rande des Schilfgebietes 11.4.16 Eich-Gimbsheimer Altrhein (Volker Schmidt)
- Danach regelmäßig gemeldet

Waldlaubsänger
Jahreszeitliche Verteilung Beobachtungen

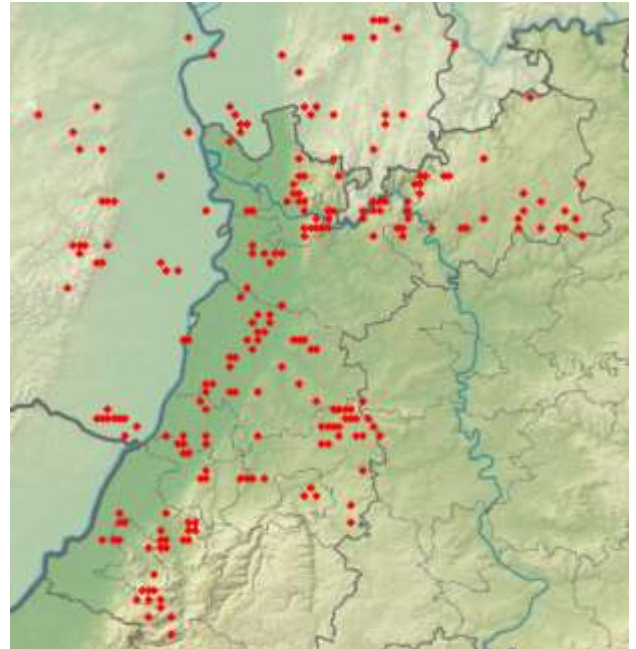
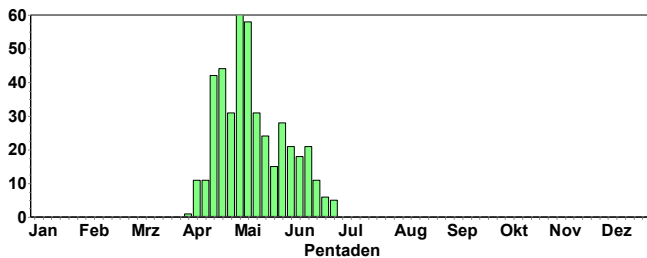

Berglaubsänger:

- 1 A2. *Anhaltend im felsigen Lärchenwald und dem angrenzenden Laubwald singend. Vogel nicht gesehen aber Gesang und Ruf (zweisilbig!) deutlich von Waldlaubsänger abweichend. Mitbeobachter: 18.6.16 Schönbrunn [6519_3_45n] (HD) (Tobias Lepp)

Fitis:

Erstbeobachtung:

- 1 Ind. 01.4.16 Weinheim [6417_2_30s] (HD) (Jochen Schmidt)
- 1 A2. 01.4.16 Ketscher Rheininsel (HD) (Guido Waldmann)
- 2 A2. 01.4.16 Anglersee bei Ketsch (HD) (Guido Waldmann)
- 1 B3. 02.4.16 Neptunsee (KA) (Michael Wink)
- 1 A2. 02.4.16 NSG "Wagbachniederung" (KA) (Michael Wink)
- 1 Ind. *singend 02.4.16 Erlichsee (Ostteil) (KA) (Jörg Rathgeber)
- 2 A2. 02.4.16 Hockenheim-Ketschau [6617_3_31] (Guido Waldmann)
- 1 A2. 02.4.16 Herrenteich-Mathäuswiesen (HD) (Guido Waldmann)
- 1 A2. 02.4.16 Sandweier, Deponie [7115_3_42n] (Marianne Leis-Messer)
- 1 A2. 02.4.16 Klotz-Anlage Karlsruhe (KA*) (Felix Normann)
- 3 A2. 02.4.16 NSG "Ellmendinger Roggenschleh" (Sabine Nonnenmann)
- 1 A1. 02.4.16 Dielheim [6718_2_07s] (HD) (Gisela Krewing-Rambauser)
- 3 A2. Gesang 02.4.16 "NSG ""Oberlücke von Viernheim" (Fabian Schrauth)
- 3 A2. Gesang 02.4.16 Viernheimer Heide-Gesamtgebiet (Fabian Schrauth)
- 3 A2. 02.4.16 Bödighheim Steinbruch (MOS) (Martin Hochstein)
- 1 A2. 03.4.16 Bruchsal [6817_1_23n] (KA) (Eberhard Körner)
- 1 A2. 03.4.16 NSG Schwetzingenwiesen [6517_] (Christian Stohl)
- 1 A2. 03.4.16 Anglersee ASV Eppelheim (HD) (Christian Stohl)
- 1 A2. 03.4.16 Brühl-Rohrhof S [6517_3_52s] (Christian Stohl)

- 1 A2. 03.4.16 Anglersee ASV Eppelheim (HD) (Christian Stohl)
 - 2 A2. 03.4.16 Baggersee Edinger Ried (HD) (Christian Stohl)
 - 1 A2. 03.4.16 Tiefenbronn [7118_4_49s] (PF) (Franz Rothenhäusler)
 - 4 A2. 03.4.16 Ettlingen [7016_3_32s] (KA) (Klaus Lechner)
 - 1 Ind. *Gesang 03.4.16 Mannheim [6416_2_20s] (MA) (Fabian Schrauth)
- Danach täglich gemeldet

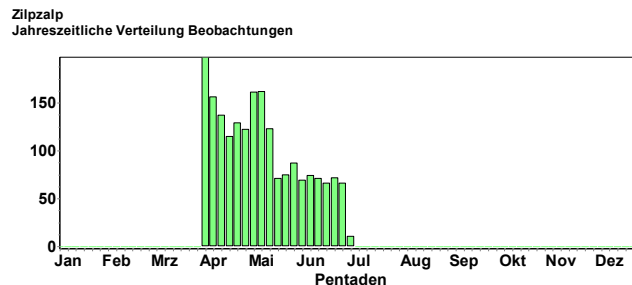
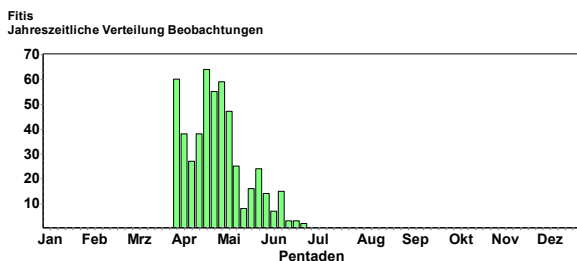

Fitis

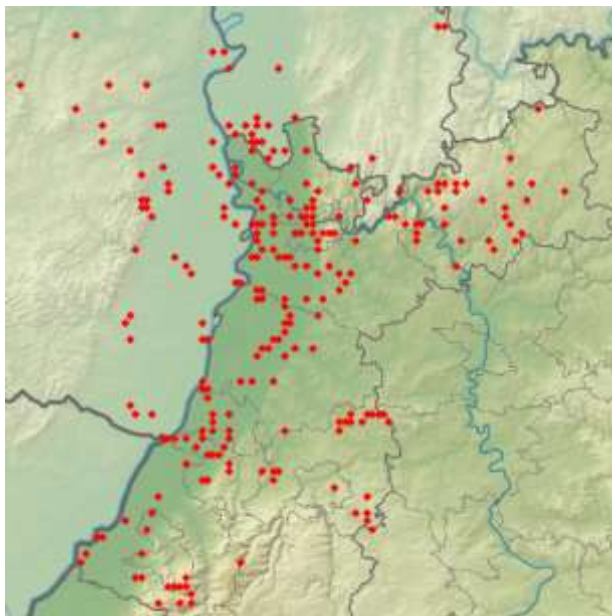

Zilpzalp

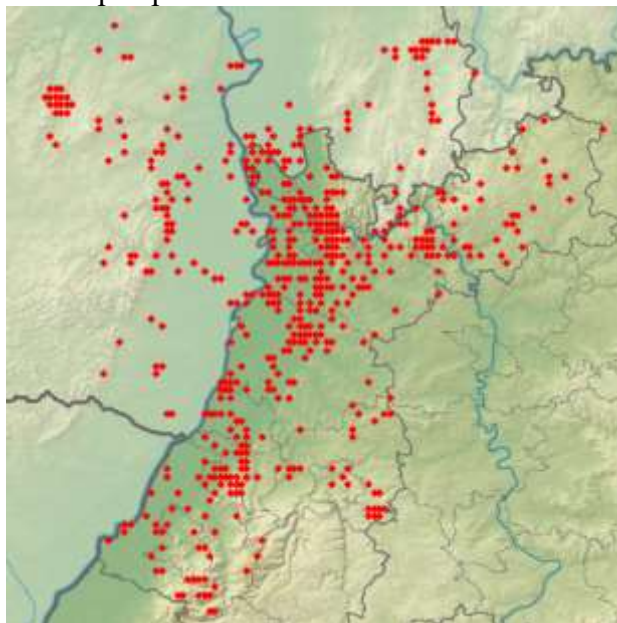

Kommentar: der Zilpzalp kommt in fast allen Bereichen unserer Region vor; die Lücken sind vermutlich Erfassungslücken! Der Fitis hat in den letzten Jahrzehnten einen starken Rückgang erlitten und daher deutlich seltener als der Zilpzalp.

Zilpzalp:



Feldschwirl:

Erstbeobachtung:

1 Ind. G 03.4.16 Eich-Gimbsheimer Altrhein (Kathrin Jäckel)

1 Ind. sehr frühe Beobachtung, sitzt lautlos tief in einem kleinen Busch, siehe Belegbilder 04.4.16 Polder Kirschgartshausen (MA) (Fabian Schrauth)

1 Ind. *Eventuell zweites Tier, wegen der Nähe von Auto-/Eisenbahn konnte nicht genau geortet werden.

13.4.16 Malsch [7016_3_51s] (KA) (Andreas Kaiser)

1 Ind. 13.4.16 Malsch [7016_3_52s] (KA) (Meike Albert)

1 Ind. 0 13.4.16 OT Haardt (NW) (Clement Heber)

2 Ind. *2x Männchen Gesang 2 Sänger im Abstand von ca. 100 m. 16.4.16 NSG Bruchgraben (BAD) (Werner Jansen)

1 Ind. *1x Männchen Gesang 16.4.16 Oos Nord [7215_1_02n] (BAD) (Werner Jansen)

1 Ind. *1x Männchen Gesang 16.4.16 NSG Bruchgraben (BAD) (Werner Jansen)

1 Ind. 18.4.16 Heidelberg-Neuenheimer Feld [6 (Michael Wink)

1 A1. *singt kurz 18.4.16 NSG Bruchgraben (BAD) (Helmut Barié)

1 Ind. G 19.4.16 Eich-Gimbsheimer Altrhein (Kathrin Jäckel)

1 Ind. *1x Männchen*sing. 21.4.16 Luisenpark (MA) (Hubert Holland)

1 B. 0 21.4.16 Altneckar, Langwaden, Nord (HP) (Josef Kreuziger)

1 B. 0 21.4.16 Altneckar, Rodau, Mitte (HP) (Josef Kreuziger)

1 A2. Gesang 21.4.16 Landau [6814_2_06n] (LD) (Martin Entling)

1 A2. Bahndamm 21.4.16 Eich-Gimbsheimer Altrhein (Volker Schmidt)

Danach regelmäßig gemeldet.

Feldschwirl
Jahreszeitliche Verteilung Beobachtungen

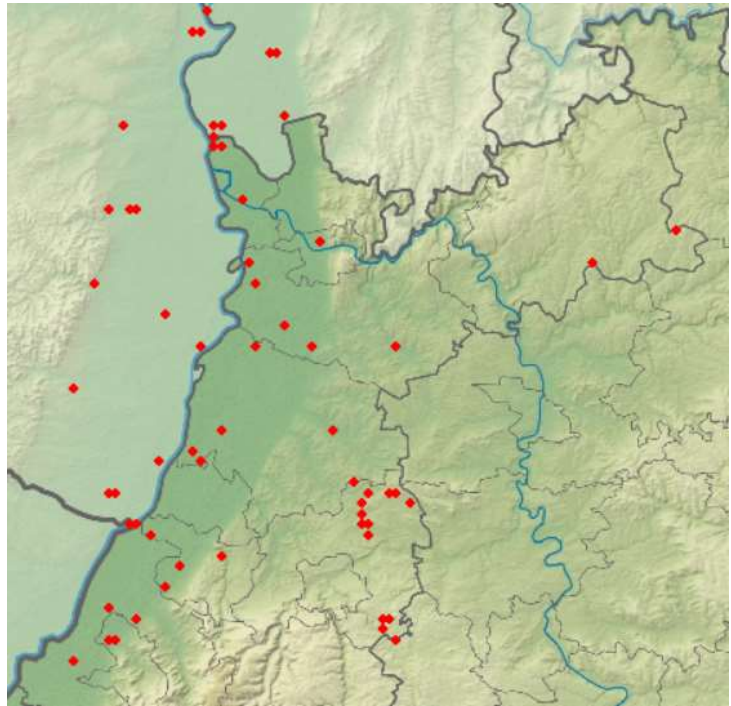
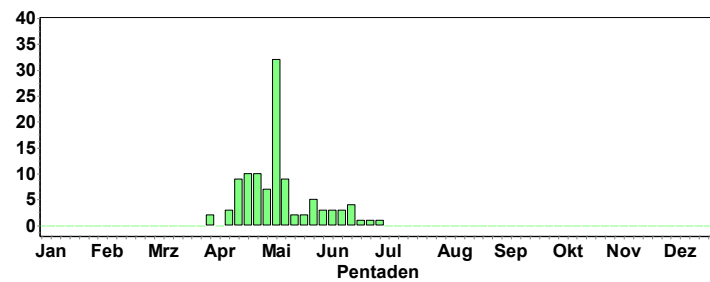

Rohrschwirl: (für die Hauptorte wurden nur besondere Beobachtungen aufgeführt)

1 Ind. *abends entfernt, aber anhaltend singend 08.4.16 NSG "Wagbachniederung" (KA) (Lukas Thiess)

1 Ind. 09.4.16 NSG "Wagbachniederung" (KA) (Andreas Vogel)

1 Ind. 10.4.16 NSG "Wagbachniederung" (KA) (Andreas Kohler, Johannes Ernst)

1 A1. 1x Männchen*Gesang 10.4.16 Eich [6216_1_24s] (AZ) (Hans-Peter Goerlich)

1 Ind. *Gehoert 11.4.16 NSG "Wagbachniederung" (KA) (Wolfgang Schwarzfischer, Frieder Klöpfer)

6 A2. nur Aussenbogen bis Rollensitz 11.4.16 Eich-Gimbsheimer Altrhein (Volker Schmidt)

2 A2. " 12.4.16 Roxheimer Altrhein & Silbersee (Volker Schmidt)

1 A2. *Gesang 05.5.16 NSG "Wagbachniederung" (KA) (Volker Schmidt, Fabian Bindrich)
 1 A1. 0 05.5.16 Steinweiler [6814_4_59s] (GER) (Rainer Tempel)
 1 Ind. 0 05.5.16 N Göllheim [6314_3_53s] (KIB) (Rudi Holleitner)
 1 Ind. 06.5.16 NSG "Wagbachniederung" (KA) (Christiane Bernitt)
 2 Ind. Gesang 06.5.16 Walldorf [6717_2_09n] (HD) (Michael Post)
 1 A2. 06.5.16 NSG "Tiefenbronner Seewiesen" (Franz Rothenhäusler)
 1 A2. 0 06.5.16 Großes Meerwasser bei Eich (AZ (Barbara Froehlich-Schmitt)
 1 Ind. 07.5.16 Marlach (HD) (Michael Post)
 1 Ind. 07.5.16 Schwetzingen [6617_1_01n] (HD) (Guido Waldmann)
 1 Ind. 07.5.16 Mannheim [6416_2_20s] (MA) (Andreas Thiele)
 1 Ind. 0 07.5.16 Elisabethen-See, Eich-Gimbshei (Hans-Peter Goerlich)
 1 Ind. 08.5.16 Kahlbachsgrund (HD) (Tobias Lepp)
 2 A2. *2x Männchen adulte 09.5.16 NSG "Wagbachniederung" (KA)
 (Burkhardt Riechers)
 Danach regelmäßig gemeldet.



© G. Krewing-Rambausek

Sumpfrohrsänger

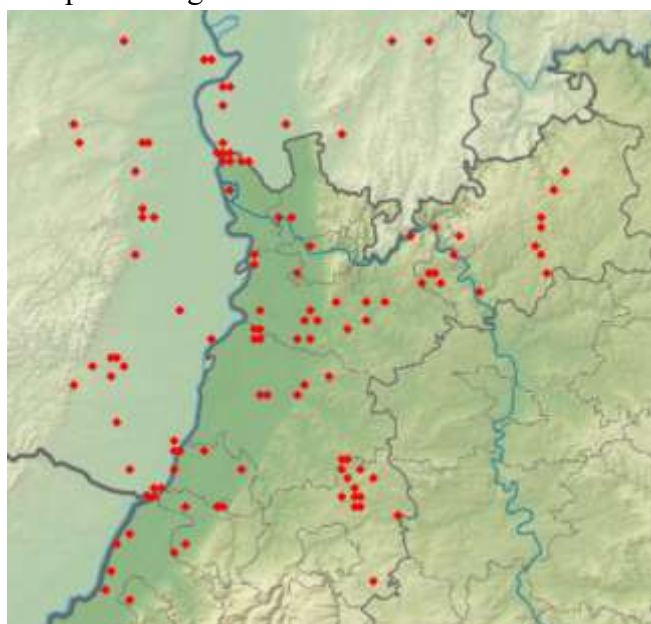

Teichrohrsänger

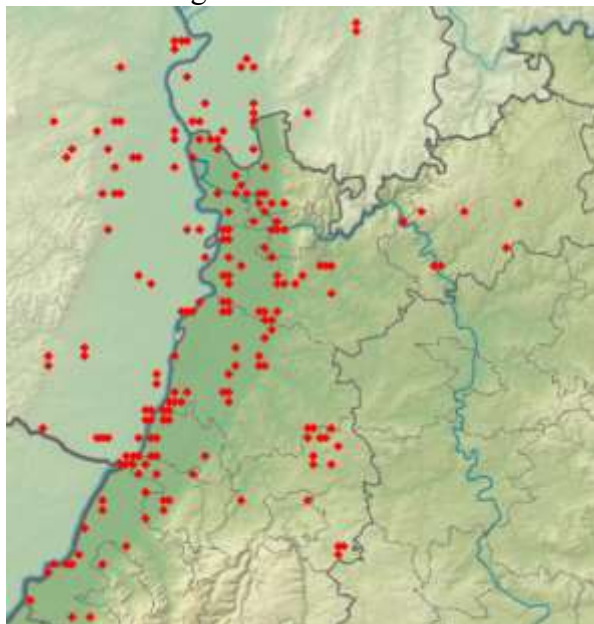

Teichrohrsänger:

Erstbeobachtungen:

1 Ind. *sicher bestimmt. 1 Männchen singend 10.4.16 NSG "Wagbachniederung" (KA) (Andreas Kohler)
 1 Ind. 14.4.16 NSG "Wagbachniederung" (KA) (Hans-Peter Goerlich, Ferdinand Wegmann)
 3 Ind. 15.4.16 NSG "Wagbachniederung" (KA) (Thomas Lang)
 3 Ind. Gesang 16.4.16 NSG "Wagbachniederung" (KA) (Adam Schnabler)
 1 Ind. 17.4.16 Eggenstein-Leopoldshafen [6916 (Steffen Tillmanns)
 1 Ind. 17.4.16 Maulbronn [6918_4_60s] (PF) (Jannik Stipp)
 2 Ind. Gesang 17.4.16 Eich-Gimbsheimer Altrhein (Michael Schmolz)
 1 A2. 18.4.16 NSG "Wagbachniederung" (KA) (Gerd Schön, Johannes Ernst)
 2 Ind. 19.4.16 NSG "Wagbachniederung" (KA) (Harald Bott, Jürgen Kläger)



© B. Steiner

- 1 A2. *1x Männchen adult 31.5.16 Kahlbachsgrund (HD) (Klaus Hofmann)
- 1 B3. *nur kurz singend 01.6.16 Bruchsal [6817_1_12s] (KA) (Helmut Barié)
- 2 A2. 03.6.16 NSG "Roßweiher" (PF) (Eberhard Körner)
- 3 A2. 0 05.6.16 Eich-Gimbsheimer Altrhein (Alexander Neu)
- 1 A2. Gesang 05.6.16 Eich-Gimbsheimer Altrhein (Volker Schmidt)
- 2 A2. 0 05.6.16 Eich-Gimbsheimer Altrhein (Volker Schmidt)
- 1 A2. 0 05.6.16 Eich-Gimbsheimer Altrhein (Volker Schmidt)
- 1 A1. 06.6.16 NSG "Roßweiher" (PF) (Katharina Blum)
- 1 B4. 18.6.16 Bruchsal [6817_1_23n] (KA) (Eberhard Körner)
- 1 A2. 0 18.6.16 Eich-Gimbsheimer Altrhein (Peter Petermann)
- 1 A2. 26.6.16 Maulbronn [6918_4_60s] (PF) (Herbert Voith, Katharina Blum)
- 1 B4. " 26.6.16 Eich-Gimbsheimer Altrhein (Volker Schmidt)

Gelbspötter:

Erstbeobachtungen:

- 1 Ind. 0 26.4.16 Frankenthal (Pfalz)
[6416_1_22] (Jörn Weiß)
- 1 Ind. 0 02.5.16 Bobenheim-Roxheim
[6416_1_13s] (Joachim Kuchinke)
- 1 A2. 06.5.16 Karlsruhe [6916_1_11n]
(KA*) (Uli Kofler)
- 1 B. Erstbeobachtung 06.5.16 "NSG
""Lochwiesen von Biblis"" (Josef Kreuzi-
ger)
- 1 Ind. 07.5.16 Eggenstein-Leopoldshafen
[6816] (Steffen Tillmanns)
- 1 Ind. *mit Jochen Schwarz, Matthias Jensen, Erwin Rennwald u.a. vom Schmetterlingsguides
07.5.16 Wintersdorf West [7114_4_38n] (Priska Koelman)
- 1 A2. 07.5.16 Marlach (HD) (Michael Post)
- 1 A2. 07.5.16 Hockenheim [6617_3_52n] (HD) (Michael Post)
- 1 A2. Gesang 07.5.16 Bonaue [6416_2_06n] (HP) (Fabian Schrauth)
- 1 A2. 08.5.16 Ötisheim [7018_2_28n] (PF) (Eberhard Körner)
- 1 Ind. 1x Männchen adult* erstmalig hier festgestellt (1x gehört) 08.5.16 Hettenleidelheim
[6414_3_35s] (Bernd Remelius)
- 1 Ind. Gesang, wahrscheinlich nur Durchzügler 08.5.16 Erpolzheimer Bruch (DÜW) (Volker
Schmidt)
- 1 A2. *1x Männchen adult 09.5.16 NSG "Wagbachniederung" (KA) (Burkhardt Riechers)
- 1 Ind. 0 10.5.16 Elisabethen-See, Eich-Gimbshei (Ferdinand Wegmann, Hans-Peter Goerlich)
- 5 A2. 0 10.5.16 Roxheimer Altrhein & Silbersee (Volker Schmidt)
- Danach regelmäßig gemeldet.

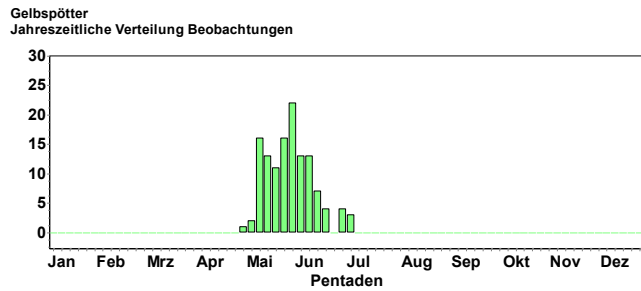

Gelbspötter

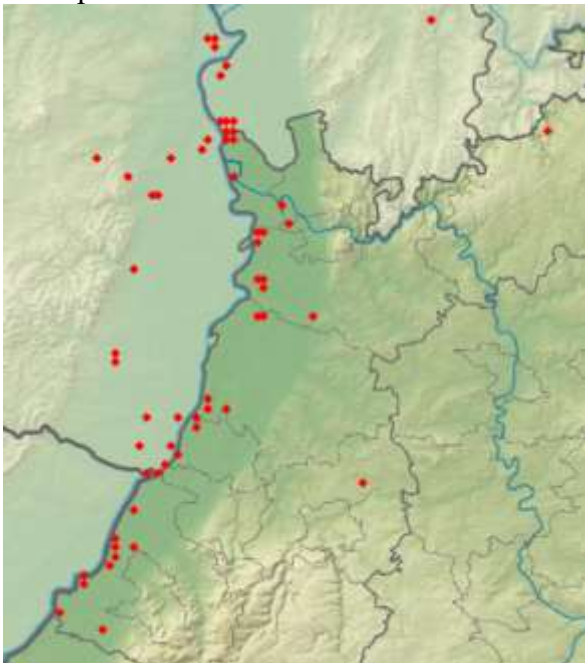

Orpheusspötter

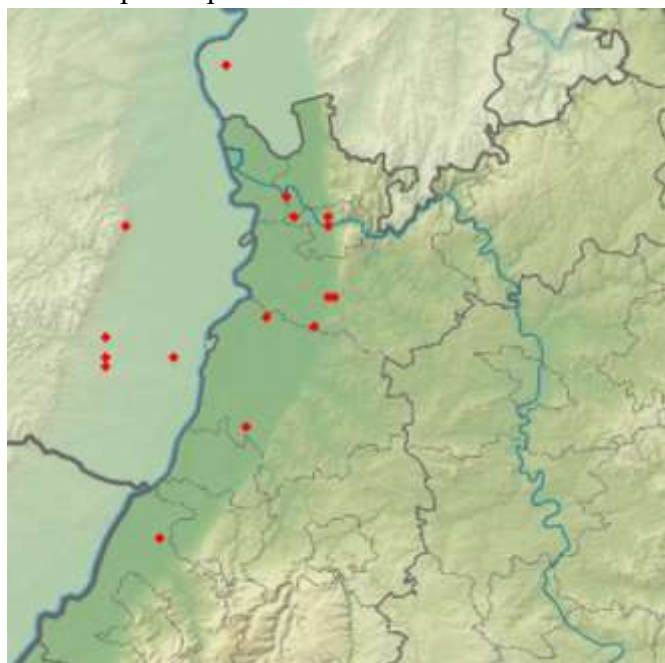

Orpheusspötter:

Seit Jahren breitet sich die Art nach Osten aus; so brütet der Orpheusspötter auf RLP Gebiet; in BW wurde er zwar schon seit Jahren regelmäßig verhört. Dieses Jahr gelang der Brutnachweis bei Wiesloch.

Orpheusspötter
Jahreszeitliche Verteilung Beobachtungen

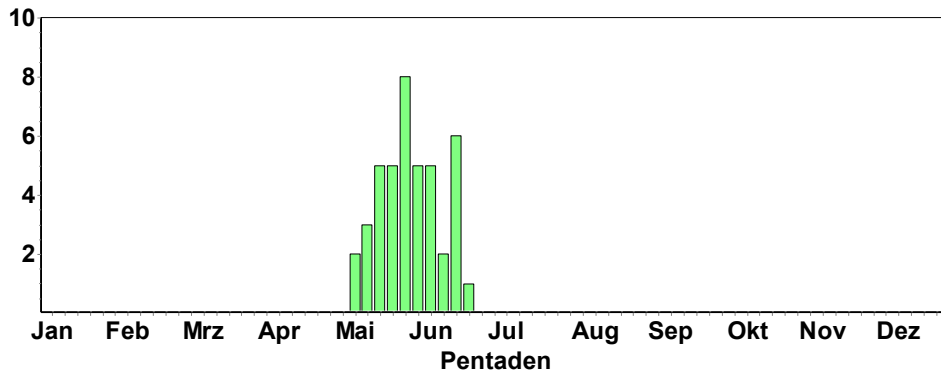

1 Ind. 07.5.16 Bellheim [6815_2_08n] (GER)
(Joachim Zürker)

1 A2. 09.5.16 Wiesloch (SW) [6718_1_01s]
(HD (Mathias Kramer))

2 B3. *Brutpaar immer wieder schön und zum
Teil frei sitzend zu beobachten. Mitbeobachte-
rin: N.Lepp 13.5.16 Wiesloch (SW)
[6718_1_01s] (HD (Tobias Lepp))

2 B3. *1x Männchen adult / 1x Weibchen adult*
14.5.16 Wiesloch (SW) [6718_1_01s] (HD
(Klaus Hofmann, Tobias Lepp))

3 A2. 3x Männchen* mind. 3, vielleicht auch
vier Sänger. In Nachbarschaft 3 si. Gelbspötter
19.5.16 Landau [6814_2_08s] (LD) (Fabian
Bindrich)

2 B5. *1x Männchen / 1x Weibchen*Gehölze
und Buschwerk, sieht stark nach beginnender
Brut aus. Wobei nach Gesang immer wieder hö-
herer Baum angefliegen wird. 20.5.16 Wiesloch
(SW) [6718_1_01s] (HD (Klaus Hofmann))

1 Ind. 21.5.16 Wiesloch (SW) [6718_1_01s] (HD (Matthias T. Müller))



© K. Hofmann

1 A2. *hat frei auf dem Buschwerk (bis etwa 4m hoch, flächendeckend)in Nähe der Schranke gesun-
gen. Habe ihn gut fotografieren können. Die Flanke ist leider nicht drauf. Nachdem ich einem wei
21.5.16 NSG "Wagbachniederung" (KA) (Ralf Buchgeister)

7 A2. " 21.5.16 NSG Ebenberg (südl. Ortsrand L (Fabian Bindrich)

1 A2. 22.5.16 Wiesloch (SW) [6718_1_01s] (HD (Andreas Thiele))

1 A2. 1x Männchen* Gesang u. Warnrufe, Böschung, in direkter Nachbarschaft 2 si. Sumpfrohrsän-
ger 22.5.16 SO Nußdorf [6714_4_48s] (LD) (Fabian Bindrich)

1 A2. 26.5.16 Wiesloch (SW) [6718_1_01s] (HD (Eberhard Körner))

1 A2. 1x Männchen* lückige Hecke 27.5.16 Deidesheim SW [6515_3_51s] (DÜ (Fabian Bindrich)
1 B. *1x Männchen adult* 1 h heute ohne Gesang, nur 1 x kurz auf Hecken, ähnlicher Sumpfrohrsänger spöttet ähnlich! Allgemein Brut sehr wahrscheinlich 28.5.16 Wiesloch (SW) [6718_1_01s] (HD (Klaus Hofmann)

12 B4. 12x Männchen* Davon 8 Sänger im Bereich der ehem. Biolog. Station. In demselben Habitat (Crataegus-Sukzession) wie Gelbspötter (3 Sänger) 28.5.16 NSG Ebenberg (südl. Ortsrand L (Fabian Bindrich)

11 A2. " 28.5.16 NSG Ebenberg (südl. Ortsrand L (Volker Schmidt)

1 B. *1x Männchen adult* Sehr heimlich geworden, in 1 h höchstens 1-2 x für Sekunden zu sehen (Brut sehr wahrscheinlich), Mitbeobachtet: Frau Krämer 29.5.16 Wiesloch (SW) [6718_1_01s] (HD (Klaus Hofmann)

1 Ind. *singt kurz am Morgen; lange & eindeutig 31.5.16 Heidelberg Botanischer Garten (Michael Wink)

1 C. *1x Männchen adult* Brut! 31.5.16 Wiesloch (SW) [6718_1_01s] (HD (Klaus Hofmann)

1 A2. *1x Männchen adult* Gesang zwischen Betriebsgeländen 31.5.16 St. Leon-Rot [6717_4_39n] (HD) (Klaus Hofmann)

1 Ind. "@20392828 31.5.16 Heidelberg Botanischer Garten (Michael Wink)

1 A2. *1x Männchen* Gesang zwischen Betriebsgeländen 01.6.16 St. Leon-Rot [6717_4_39n] (HD) (Klaus Hofmann)

1 A2. *1x Männchen adult* Gesehen kurz auf Brombeerhecken, dazwischen kurzer aber eindeutiger Gesang. 05.6.16 Neckarhausen Wertfeld (HD) (HD (Klaus Hofmann)

1 C13. *1x adult* 06.6.16 Wiesloch (SW) [6718_1_01s] (HD (Klaus Hofmann)

1 A1. *singt in einer Hecke; später nicht mehr angetroffen 07.6.16 Heidelberg-Neuenheimer Feld [6 (Michael Wink)

1 A. minutenlang intensiv gesungen und die ganze Zeit auf Strauch gut zu sehen. 08.6.16 Kärchersee (Riedsee) (HP) (Josef Kreuziger)

2 C14. *1x Männchen adult / 1x Weibchen adult* 4 h Beobachtungszeit, etwa 200 Fütterungsanflüge beobachtet! Brutnachweis! 12.6.16 Wiesloch (SW) [6718_1_01s] (HD (Klaus Hofmann)

1 A2. *1x Männchen adult* Gesang Hält sich seit einigen Tagen in diesem Bereich, etwa 200x50m, auf (trockene Brachfläche mit alten Streuobstbäumen, angrenzende Kies-Rohböden, Weiden und Ack 12.6.16 Bietigheim [7115_2_06n] (RA) (Adam Schnabler)

1 Ind. *singt wieder an gleicher Stelle wie vor 2 Wochen 15.6.16 Heidelberg Botanischer Garten (Michael Wink)

3 C14. *2x adulte / 1x 1. KJ / diesjährig* ad mit Futter; juv flügge 18.6.16 Wiesloch (SW) [6718_1_01s] (HD (Detlef Gruber)

1 A1. *1x Männchen adult 18.6.16 Deponie Grenzhof (HD*) (Klaus Hofmann)

1 A2. *vor ca. 2 Wochen von O.Harms entdeckt 19.6.16 Stutensee [6916_2_19n] (KA) (Andreas Vogel)

3 C. *1x Männchen adult / 1x Weibchen adult / 1x 1. KJ / diesjährig* Beleg, diesjähriger Orph. (vielleicht wirklich nur einer, wird meist in Deckung gefüttert, kaum und nur kurz zu sehen) 19.6.16 Wiesloch (SW) [6718_1_01s] (HD (Klaus Hofmann)

4 C. *2x adulte / 2x 1. KJ / diesjährige* Paar mit frischflüggen Jungvögel 22.6.16 Wiesloch (SW) [6718_1_01s] (HD (Tobias Lepp)

Für besonders Interessierte: J. Engler et al. 2016: Die Arealexension des Orpheusspötters: ein Modell für Biogeographie und Populationsgenetik. Orn. Beobachter 113, 121-132.



Jungvögel © K. Lechner

Mönchsgrasmücke:

Mönchsgrasmücke
Jahreszeitliche Verteilung Beobachtungen

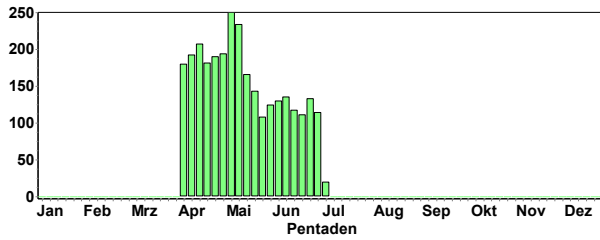

Mönch; Männchen © B. Steiner

Mönch

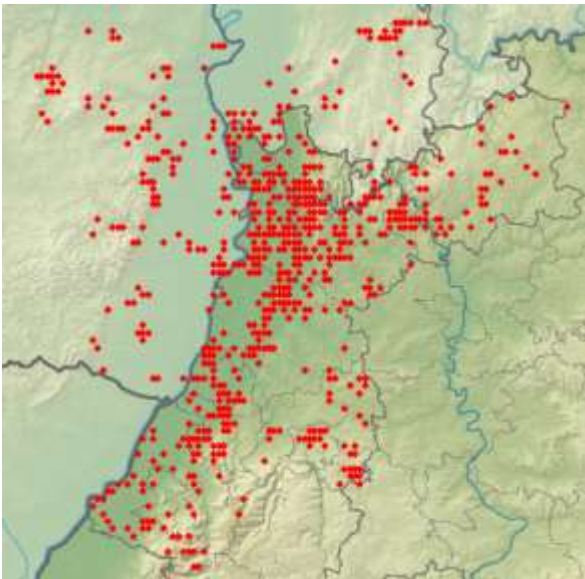

Gartengrasmücke

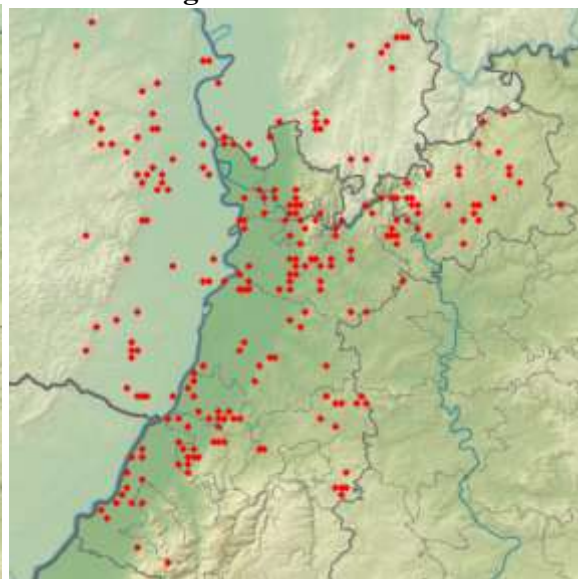

Gartengrasmücke:

Erstbeobachtungen:

1 Ind. Gesang singt mehrfach relativ lange Strophen, leider kein Fotonachweis (vielleicht mit dem Saharastaub nach Norden verdriftet) 03.4.16 Tiefenbronn [7118_4_49s] (PF) (Franz Rotenhäusler)

1 A2. *Singendes Männchen gehört und gesehen 06.4.16 Sandhausen [6617_4_50n] (HD) (Bernd Steiner)

Gartengrasmücke
Jahreszeitliche Verteilung Beobachtungen

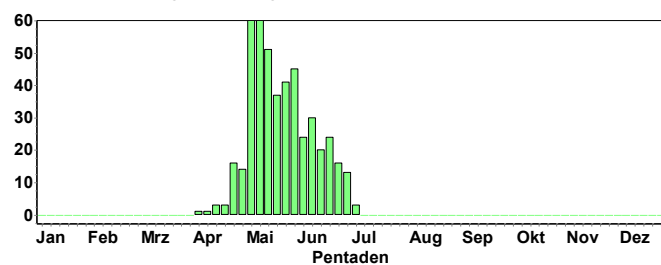

1 A2. *Gesang mit Vogelstimmen-App verglichen; keine schwarze Kopfplatte wie bei Mönchsgrasmücke feststellbar. 11.4.16 Sandhausen [6617_4_50n] (HD) (Bernd Steiner)
 1 Ind. Gesang Baum, Dorf 14.4.16 Wurmberg [7119_1_21n] (PF) (Ulrich Sach)
 1 Ind. *Zufällig erwischt 17.4.16 Heidelberg-Neuenheimer Feld [6 (Klaus Hofmann)
 1 A2. 19.4.16 NSG "Wagbachniederung" (KA) (Harald Bott)
 1 Ind. 20.4.16 NSG "Tiefenbronner Seewiesen" (Franz Rothenhäusler)
 1 A2. *1x Männchen 21.4.16 Heidelberg-Ziegelhausen (Zentr (Hubert Holland)
 1 A2. 21.4.16 Diljemer Waldsee bei St. Ilgen (Bernd Steiner)
 1 A2. 21.4.16 Östringen [6718_3_53n] (KA) (Julia Schwandner)
 1 A2. *am Schlammweg gesehen 21.4.16 NSG "Wagbachniederung" (KA) (Angela Bitterlich, Clement Heber)
 1 Ind. 21.4.16 Oberschwarzach N [6619_2_10s] (Christiane Bernitt)
 2 B. 23.4.16 Wiesenbach [6618_2_19s] (HD) (Tobias Lepp)
 1 A2. 0 23.4.16 Roxheimer Altrhein & Silbersee (Volker Schmidt)
 1 A2. 24.4.16 Rheinstetten [7015_2_30n] (KA) (Daniel Raddatz)
 1 A2. 24.4.16 NSG "Wagbachniederung" (KA) (Harald Bott)
 2 A2. 24.4.16 Ötisheim [7018_2_29s] (PF) (Herbert Voith)
 1 A2. 24.4.16 NSG "Wagbachniederung" (KA) (Marius Kremer, Volker Schmidt)
 1 A2. 24.4.16 Oberschefflenz NW [6521_4_47s] (Elmar Werling)
 1 A2. 0 24.4.16 Höchst i. Odw. [6219_2_18n] (E (Thomas Steiger)
 Danach regelmäßig gemeldet.

Klappergrasmücke:

Erstbeobachtungen

1 Ind. *1x Männchen adult*klappernd 04.4.16 Rittersbach SO [6521_3_45s] (M (Klaus Junker)
 2 Ind. 04.4.16 Sulzbach N [6621_1_24s] (MOS) (Matthias T. Müller)
 1 Ind. *bei der Stadtkirche 05.4.16 Pforzheim [7118_1_03s] (PF*) (Stefan Bucker)
 1 A1. *1x adultNahrung suchend 06.4.16 NSG "Wagbachniederung" (KA) (Max Schulz)
 1 Ind. *zweiter Tag des Aufenthalts in der Weide am Nonnenmühlsteg 06.4.16 Pforzheim, Enz Brücke Dillstei (Stefan Bucker)
 1 Ind. 0 06.4.16 OT Haardt (NW) (Clement Heber)
 1 Ind. Gesang 07.4.16 Ludwigshafen am Rhein [6416_3_ (Tobias Lepp)
 1 Ind. 08.4.16 Dossenheim- Weidlach (HD) (Michael Wink)
 1 A2. 08.4.16 Karlsruhe [7015_2_10n] (KA*) (Ralf Gramlich)
 1 Ind. 08.4.16 Rauenberg [6718_1_23n] (HD) (Tobias Lepp)
 1 Ind. 08.4.16 NSG "Wagbachniederung" (KA) (Harald Bott)
 3 Ind. 08.4.16 Keltern [7017_3_54s] (PF) (Sabine Nonnenmann)
 1 Ind. Gesang 08.4.16 Hördt [6816_1_12n] (GER) (Barbara Froehlich-Schmitt)
 1 Ind. Gesang 08.4.16 Schlossberg (HP) (Elias Barnickel)
 1 Ind. Gesang 08.4.16 NSG LA Heegwasser (HP) (Peter Petermann)
 1 Ind. *1x Männchen adult Gesang 10.4.16 Rheinstetten [7015_2_19s] (KA) (Adam Schnabler)
 1 Ind. *singend 10.4.16 Bruchsal [6817_1_12s] (KA) (Jörg Rathgeber)
 1 Ind. Gesang 10.4.16 Heidelberg [6618_1_01n] (HD*) (Michael Post)
 1 A2. *1x Männchen adult 10.4.16 Eberbach Ohrsberg [6519_2_20s] (Max Schulz)
 1 Ind. 10.4.16 Neunkirchen S [6620_1_01s] (MO (Christiane Bernitt)
 1 A2. Gesang 10.4.16 "NSG ""Haardtrand - Am Wetterk (Frieder Klöpfer)
 1 Ind. 0 10.4.16 Grünstadt [6414_2_29n] (DÜW) (Johannis-Urs Mergard)

Danach regelmäßig gemeldet

Klappergrasmücke
Jahreszeitliche Verteilung Beobachtungen

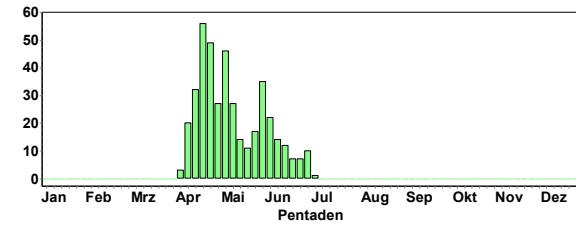

Dorngrasmücke
Jahreszeitliche Verteilung Beobachtungen

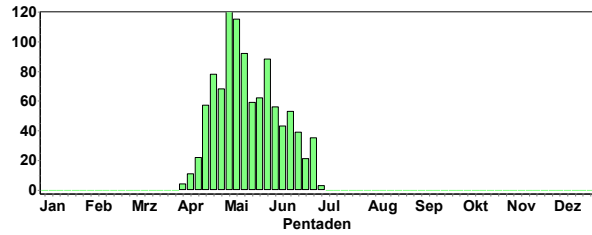

Klappergrasmücke

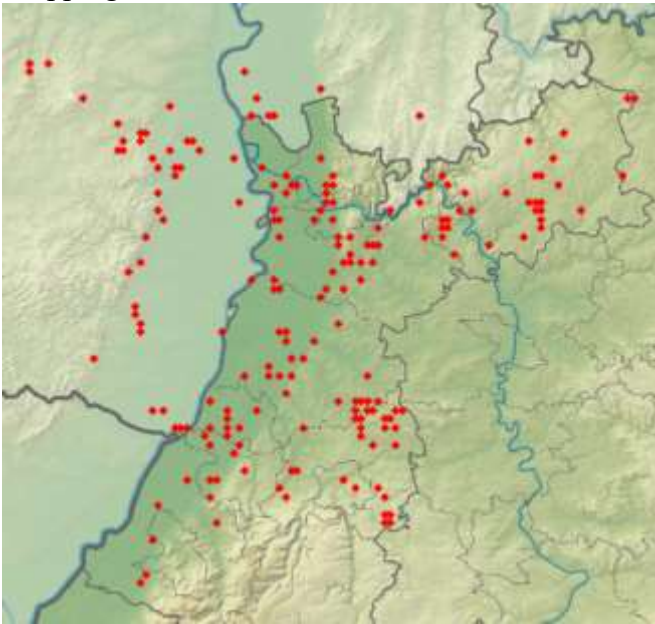

Dorngrasmücke

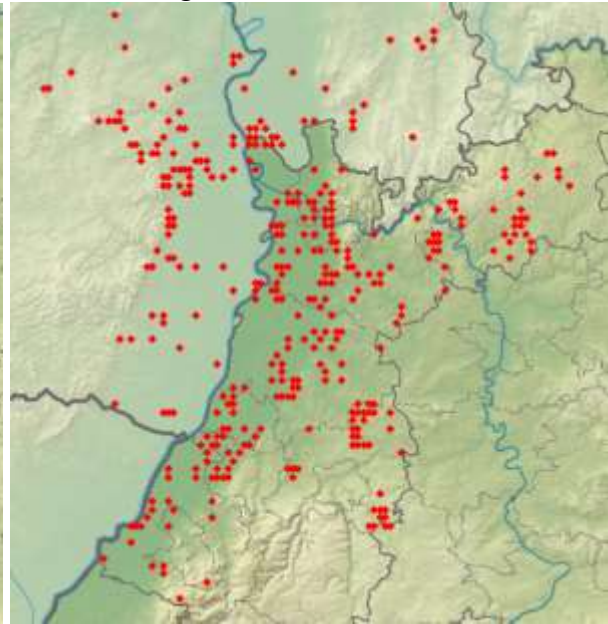

Dorngrasmücke:

Erstbeobachtungen:

1 Ind. *1x Männchen 02.4.16 NSG "Wagbachtal" (KA) (Jörg Rathgeber)

1 Ind. Vogel sang, Belegphoto vorhanden

Beobachtung Eindeutig 03.4.16 O Bockenheim/N Obrigheim [6315 (Michael Wink)

1 Ind. *Vogel gut zu sehen, außerdem singend -> sichere Bestimmung 04.4.16 Polder Kirschgartshausen (MA) (Fabian Schrauth)

1 Ind. Erstbeobachtung 2016. Vogel war gut zu sehen und zu hören, deshalb Artbestimmung sicher 04.4.16 Frankenthal (Pfalz) [6416_3_51 (Jörn Weiß)



© B. Steiner

1 Ind. *1x MännchenGesang Männchen singend in Brombeergestrüpp, Sichtbeobachtung 08.4.16 Walldorf [6717_2_09n] (HD) (Anja Betzin)

1 Ind. 08.4.16 NSG "Wagbachniederung" (KA) (Harald Bott)
 2 Ind. 08.4.16 Kelttern [7017_3_54s] (PF) (Sabine Nonnenmann)
 1 Ind. 09.4.16 NSG "Wagbachniederung" (KA) (Andreas Vogel)
 1 Ind. *sicher bestimmt akustisch und optisch: Ein singendes Männchen 10.4.16 NSG "Wagbachniederung" (KA) (Andreas Kohler)
 1 Ind. *Zugrast in verbrachtem Stufenrain 10.4.16 Kraichtal [6818_1_21s] (KA) (Tobias Lepp)
 1 Ind. *Männchen singt, gesehen und singen gehört 10.4.16 Weinberge Leutershausen-Schrie (Christoph Randler)
 1 Ind. 10.4.16 Heidelberg [6517_4_48s] (HD*) (Klaus Hofmann)
 1 A2. Singendes M. auch gesehen 10.4.16 Diedesfeld [6614_4_48s] (NW) (Frieder Klöpfer)
 1 Ind. Sichtkontakt, eindeutige Bestimmung, sowie Gesang 10.4.16 Grünstadt [6414_2_29n] (DÜW) (Johannis-Urs Mergard)
 Danach regelmäßig gemeldet.

Wintergoldhähnchen:

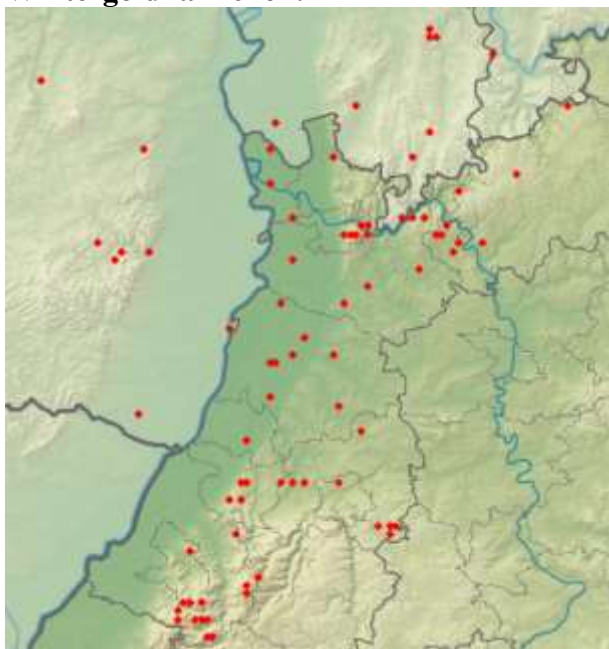

Sommergoldhähnchen

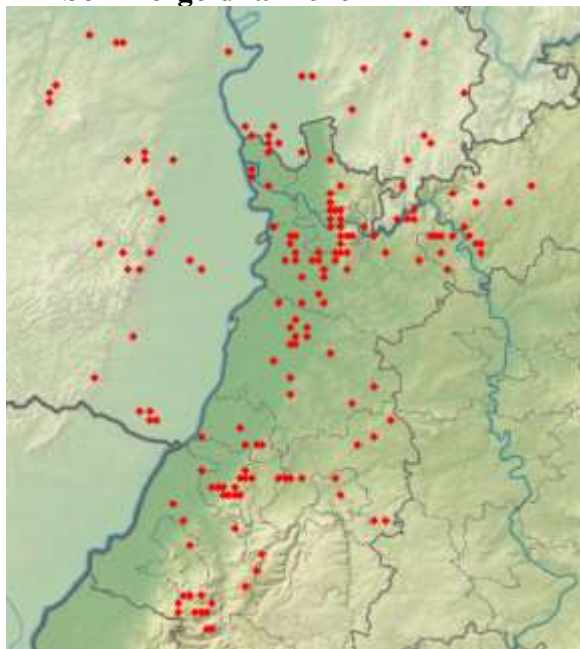

Kommentar: Beide Goldhähnchen sind unvollständig erfasst.

Sommergoldhähnchen:

Sommergoldhähnchen
 Jahreszeitliche Verteilung Beobachtungen

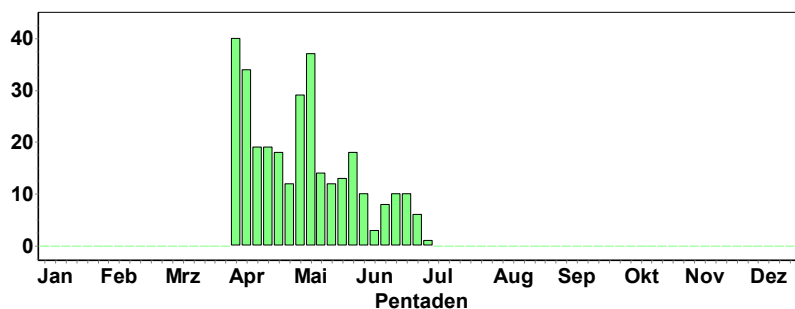

Waldbaumläufer:

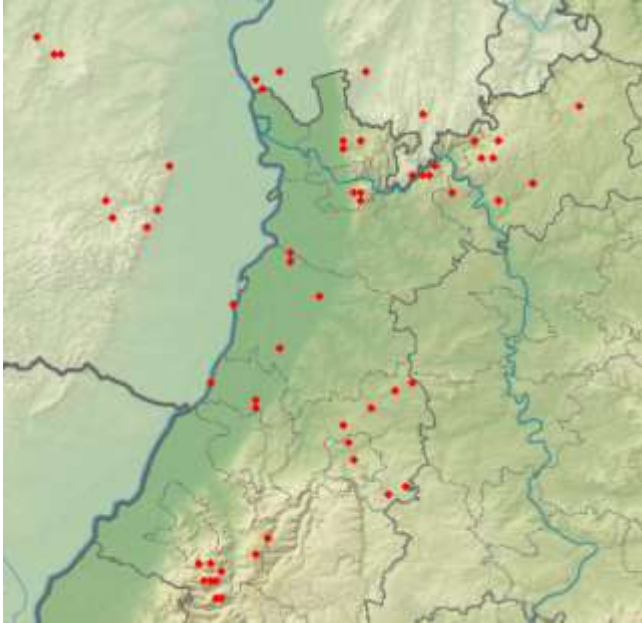

Gartenbaumläufer

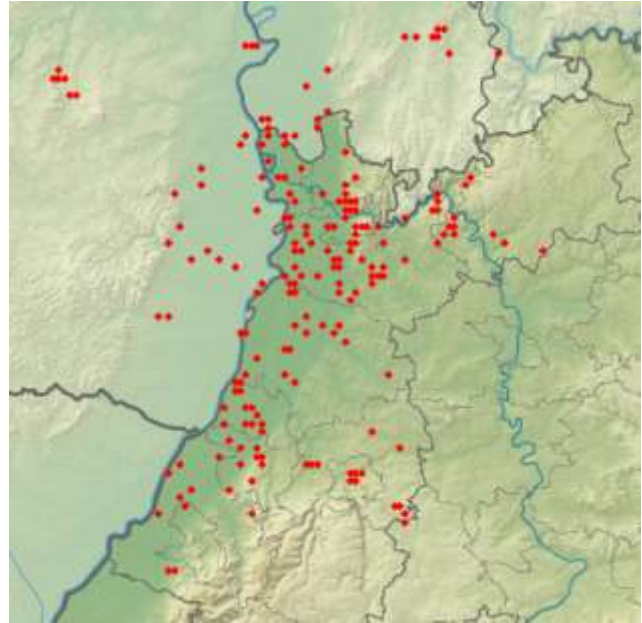

Kommentar: beide Baumläufer wurden unvollständig erfasst, vor allem der Waldbaumläufer, der in allen höher gelegenen Waldgebieten vorkommen sollte.

Star:

Jungvögel und Ansammlungen

- 6000 A1. 02.4.16 NSG "Wagbachniederung" (KA) (Johannes Ernst)
- 100 A1. 03.4.16 NSG "Wagbachniederung" (KA) (Johannes Ernst)
- 50 Ind. 08.4.16 NSG Altneckarschleife - Neckar (Günther Fehr)
- 50 A2. 10.4.16 NSG Riedwiesen (MA) (Guido Waldmann)
- 1000 A1. 14.4.16 NSG "Wagbachniederung" (KA) (Johannes Ernst)
- 40 Ind. 17.4.16 Heidelberg-Handschuhsheim (NW) (Jochen Schmidt)
- 100 Ind. 20.4.16 NSG Alter Flugplatz Karlsruhe (Gerd Schön)
- 70 B6. 22.4.16 NSG Riedwiesen (MA) (Harald Bott)
- 200 Ind. gegen 20.30 Uhr Einflug von kontinuierlicher Einflug von Staren in das Schilf, Schlafplatz
- 23.4.16 "Biotop ""ehemalige Lorscher S (Christian Zurek)
- 50 A1. 0 23.4.16 Vorderer Roxheimer Altrhein (R (Johannes Ernst)
- 50 Ind. 26.4.16 Ladenburg Losgraben (HD) (HD) (Günther Fehr)
- 50 Ind. 28.4.16 Schriesheim Weinberge (HD) (Günther Fehr)
- 40 C14. 0 30.4.16 Wäldchen südl. Lampertheim [64 (Fabian Schrauth)
- 1 C14. *1x adult*schlüpft mit Futter an der Regenrinne unter das Dach zum Nest 01.5.16 Hockenheim [6617_3_53n] (HD) (Thomas Fichtner)
- 4 C14. *Laut bettelnde Jungvögel in Höhle, Altvogel bringt Futter. 01.5.16 Merchi. Steinich [6623_1_11n] (Martin Hochstein)
- 50 Ind. 0 01.5.16 Weisenheim am Sand [6415_3_45s (Michael Wink)
- 80 Ind. 0 01.5.16 O Bockenheim/N Obrigheim [6315 (Michael Wink)
- 50 C14. *Gefunden habe ich mittlerweile mindestens 10 Nester, die angeflogen werden. Vermutlich aber noch deutlich mehr. 05.5.16 Oberweier [7115_4_39n] (RA) (Christian Barth)
- 5 C16. *5x Pulli / nicht-flügge 05.5.16 Kraichtal [6818_2_30s] (KA) (Jochen Fischer)
- 53 A1. 0 06.5.16 Steinweiler [6814_4_59s] (GER) (Rainer Tempel)
- 150 Ind. *Übernachten an mehreren Stellen im Schilf. 07.5.16 Bödigheim Steinbruch (MOS) (Martin Hochstein)

50 Ind. Nahrung suchend 11.5.16
NSG Altneckarschleife - Neckar

(Wolfgang Dreyer)

50 Ind. Trupps mit Jungvögeln und
Altvögeln 15.5.16 zw. Ebertsheim u.
Neuleinigen (Mirko Basen)

50 Ind. *Teils bereits mit Jungvögeln
unterwegs 19.5.16 Heidelberg-Grenz-
hof [6517_4_46 (Johannes Ernst)

50 Ind. 0 19.5.16 Freinsheim N Wein-
berge [6415_ (Günther Fehr)

200 A2. 21.5.16 NSG "Wagbachniede-
rung" (KA) (Ralf Buchgeister)

80 B3. 22.5.16 Schriesheim Ölberg N [6518_1_1 (Michael Wink)

120 Ind. 27.5.16 NSG Riedwiesen (MA) (Harald Bott)

80 A1. 27.5.16 Ettlingen [7016_4_46s] (KA) (Klaus Lechner)

120 Ind. 28.5.16 NSG "Wagbachniederung" (KA) (Harald Bott)

100 Ind. 30.5.16 NSG "Wagbachniederung" (KA) (Jan Paulusch, Markus Röhling)

50 Ind. 02.6.16 Walldürn, MOS (P.u.G.Rückert)

200 A1. 0 03.6.16 Gau-Odernheim [6214_2_10s] (AZ (Jürgen Prell)

80 Ind. 05.6.16 Ettlingen [7016_4_47s] (KA) (Meike Albert)

100 A1. In den Schwärmen fanden sich viele Diesjährige. Zt. saßen sie auf den dort weidenden
Schafen.

200 Ind. *In einem Weinberg und in einem Kirschbaum. 06.6.16 Heidelberg (Gewerbegebiet Rohr
(Michael Post)

80 Ind. 07.6.16 Schriesheim Autobahnkreuz [65 (Günther Fehr)

80 Ind. 09.6.16 Katzental Lehmgrube (MOS) (Frank Laier)

200 Ind. 11.6.16 Polder Kirschgartshausen (MA) (Wolfgang Dreyer)

120 Ind. fliegend Trupp überfliegend 12.6.16 Ubstadt-Weiher [6818_1_11n] (K (Nils Agster)

80 Ind. 17.6.16 Badeseen Waldstücker Heddesheim (Christine Schröter)

60 Ind. 17.6.16 Heidelberg [6617_2_28s] (HD*) (Michael Post)

80 Ind. 17.6.16 Sandhausen [6617_2_30n] (HD) (Michael Post)

250 Ind. 4_2 Nahrung suchend intensiv Nahrungs suchend auf einer weggekippten Ladung alter Spar-
gel... 5000 Ind. *in 6 Trupps umherfliegend 18.6.16 Baggersee Neuwiesen (KA) (KA) (Eberhard
Körner)

200 Ind. 18.6.16 Polder Kirschgartshausen (MA) (Jacob Musser)

1000 Ind. 23.6.16 Hockenheim [6617_3_33s] (HD) (Harald Bott)

100 Ind. *auf frisch gemähter Wiese Futter suchend 24.6.16 Ettlingen [7016_2_26n] (KA) (Helmut
Barié)

300 Ind. 28.6.16 Hockenheim [6617_3_33s] (HD) (Harald Bott)

250 Ind. 28.6.16 Sandhausen [6617_2_30n] (HD) (Michael Wink)

150 Ind. Abflug von Schlafplatz (Weschnitzwiesen?) 30.6.16 Rimbach [6318_4_46s] (HP) (Wolf-
gang Mayer)

Star
Summen der Pentadenmaxima

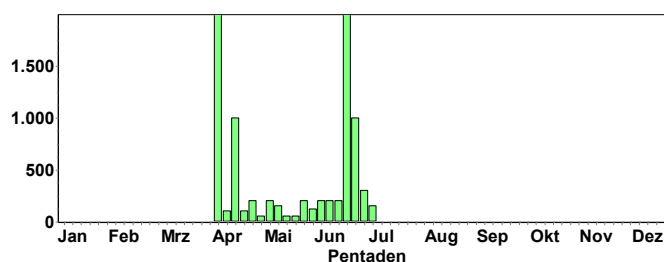

Wasseramsel:

2 Ind. 02.4.16 Pforzheim, Nagold Kallhardtbrü (Stefan Bücker)

1 A1. 04.4.16 Geroldsauer Wasserfall (BAD) (Marianne Leis-Messer)

1 A1. 0 04.4.16 Breuberg [6120_3_51n] (ERB) (Thomas Steiger)

1 B6. Nahrung suchend Es könnte sein, dass dort auch ein Nest angefliegen wird 06.4.16 Pforzheim
[7118_2_16s] (PF*) (Ulrich Sach)

1 A1. *Unter Schillerbrücke und zwischen Rathausbrücke und Buhlschem Wehr hin und her fliegend 07.4.16 Ettlingen [7016_3_35n] (KA) (Helmut Barié)

1 A1. 08.4.16 Ettlingen [7016_4_36s] (KA) (Klaus Lechner)

1 A1. 10.4.16 Friedhof Altschweier (RA) (David Gustav)

1 A1. *unter Barduschbrücke 13.4.16 Ettlingen [7016_4_36s] (KA) (Helmut Barié)

1 A1. 13.4.16 Ettlingen [7016_1_24s] (KA) (Andreas Vogel)

2 Ind. *Fütterungshektik beim trocken gefallenem "Wasserfall" 14.4.16 Pforzheim, Nagold Kallhardtbrü (Stefan Bucker)

1 B6. 0 14.4.16 Bad Dürkheim-Hausen (Gaistal, (Ingrid Dorner)

2 Ind. "@19245298 14.4.16 Pforzheim, Nagold Kallhardtbrü (Stefan Bucker)

1 Ind. 15.4.16 Oos [7215_1_02s] (BAD) (Jochen Lehmann)

1 A1. 0 15.4.16 "NSG ""Am Wolfsberg"" (NW)" (Clement Heber)

2 A1. 18.4.16 Neuhausen [7118_4_59s] (PF) (Franz Rothenhäusler)

1 Ind. 18.4.16 Eberbach Unterhöllgrund [6520_ (Günther Fehr)

2 Ind. 19.4.16 Pforzheim [7118_1_03s] (PF*) (Béla Bartsch)

1 Ind. 19.4.16 Karlsruhe [6916_3_53s] (KA*) (Andreas Vogel)

1 Ind. 0 19.4.16 W Neustadt an der Weinstraße ((Thorsten Wittwer)

1 Ind. 20.4.16 NSG "Ellmendinger Roggenschleh (Antje Schultner)

1 A2. *1x Männchen Gesang 21.4.16 Bühl West [7314_2_08n] (RA) (Werner Jansen)

1 A1. Fliegt an der Brücke weg. Im Brutkasten ist offenbar ein Nest der Gebirgsstelze. (Nicht genau zu erkennen.) 21.4.16 Fränkisch-Crumbach [6219_1_23n (Georg Schneider)

1 Ind. 22.4.16 Pforzheim, Nagold Kallhardtbrü (Lutz Horn)

1 B6. *Nistkasten an Straßenbahnbrücke angefliegen 22.4.16 Ettlingen [7016_4_36s] (KA) (Niko Falk)

1 A1. 23.4.16 Ettlingen [7016_3_35n] (KA) (Helmut Barié)

1 A1. 24.4.16 Dallau Trienzbachtal [6621_1_0 (Peter Baust)

1 A1. *bei Wehr oberhalb Schillerbrücke 30.4.16 Ettlingen [7016_3_35n] (KA) (Helmut Barié)

1 A1. 30.4.16 Altschweier/Affental [7214_4_6 (David Gustav)

2 Ind. *1x adult / 1x immatur*Erfolgreiche Brut (Wasserfall) 01.5.16 Pforzheim, Nagold Kallhardtbrü (Stefan Bucker)

1 A1. 01.5.16 Altschweier/Affental [7214_4_6 (David Gustav)

1 A1. 01.5.16 Altschweier/Affental [7214_4_6 (David Gustav)

1 A1. *1x adult 02.5.16 Billigheim Schlossgarten (MOS) (Frank Laier)

3 Ind. *1x adult / 2x immature 04.5.16 Altschweier/Affental [7214_4_6 (David Gustav)

1 Ind. 05.5.16 Pforzheim [7118_1_04n] (PF*) (Urs Heinz Aerni)

1 A1. 05.5.16 Geroldsau West [7215_3_45n] (B (Michael Rumberger)

1 A1. 05.5.16 Altschweier/Affental [7214_4_6 (David Gustav)

1 Ind. 07.5.16 Eberbach Augstelgrund [6520_1_ (Elmar Werling)

1 Ind. 07.5.16 Eberbach Augstelgrund [6520_1_ (Matthias T. Müller, Peter Baust)

1 A1. Nahrung suchend 14.5.16 Rimbach [6318_4_46s] (HP) (Heiko Ackermann)

1 A1. 0 14.5.16 Rimbach [6318_4_56n] (HP) (Wolfgang Mayer)

1 A1. *Am Wehr oberhalb Schillerbrücke 24.5.16 Ettlingen [7016_3_35n] (KA) (Helmut Barié)

1 Ind. 25.5.16 Pforzheim [7118_1_13n] (PF*) (Lutz Horn)

1 A1. 26.5.16 Altschweier/Affental [7214_4_6 (David Gustav)

1 C. 0 26.5.16 Rothenberg [6419_3_35s] (ERB) (Andreas Quell)

1 Ind. Nahrung suchend 29.5.16 Breuberg [6120_3_51n] (ERB) (Thomas Steiger)

1 A1. 30.5.16 Bühl, Stadtgarten (RA) (Werner Jansen)

2 Ind. 31.5.16 NSG "Ellmendinger Roggenschleh (Sabine Nonnenmann)

1 Ind. 03.6.16 Ettlingen [7016_3_35n] (KA) (Helmut Barié)

- 1 A1. *Zwischen Schillerbrück und Rathauswehr. Sitzt lange ruhig auf der nördlichen Ufermauer aus großen Steinquadern 08.6.16 Ettlingen [7016_3_35n] (KA) (Helmut Barié)
- 1 B4. 09.6.16 Ettlingen [7016_4_36s] (KA) (Klaus Lechner)
- 1 B4. 14.6.16 Ettlingen [7016_3_35n] (KA) (Klaus Lechner)
- 1 Ind. 18.6.16 Auerbach Abzw. B27/292 [6521_3] (Elmar Werling)
- 1 Ind. 19.6.16 Ettlingen [7016_4_36s] (KA) (Helmut Barié)
- 1 Ind. Nahrung suchend 24.6.16 Breuberg [6120_3_51n] (ERB) (Thomas Steiger)
- 1 A1. 0 28.6.16 Beerfelden [6419_2_19n] (ERB) (Hans-Georg Fritz)

Misteldrossel:

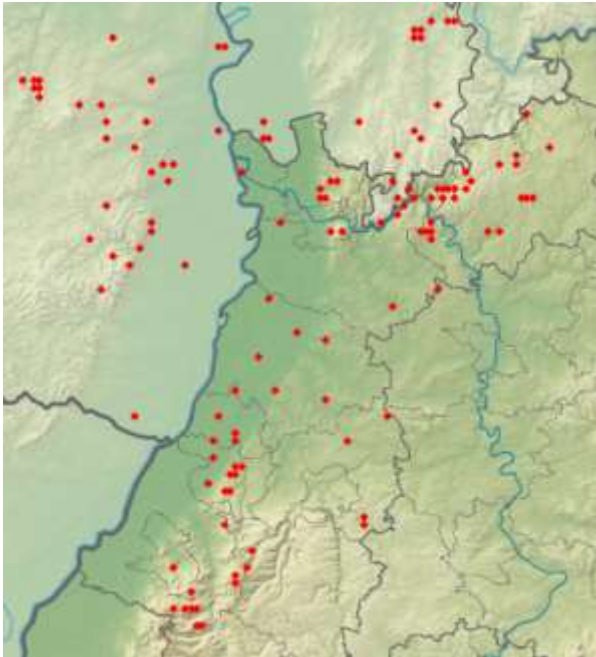

Singdrossel

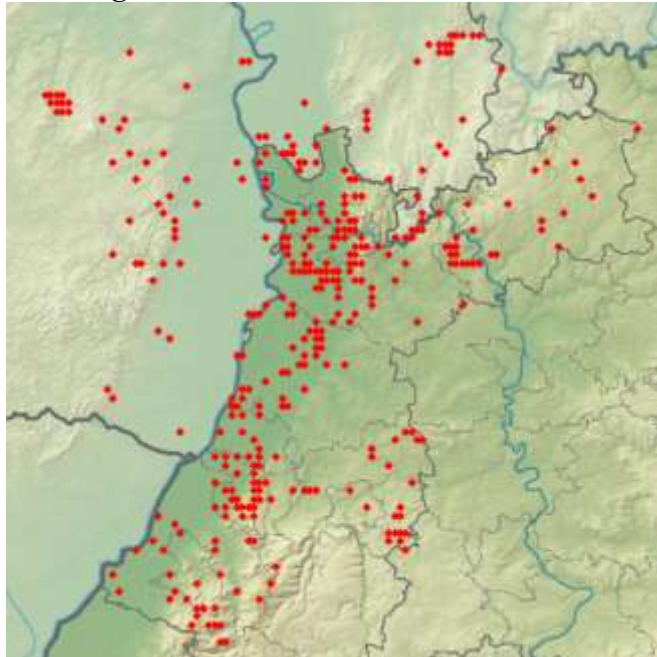

Ringdrossel:

- 1 Ind. 01.4.16 NSG Alter Flugplatz Karlsruhe (Andreas Vogel)
- 1 Ind. *1x Männchen 02.4.16 Sandweier Nord [7115_3_42s] (B (Marianne Leis-Messer)
- 2 Ind. *Einzeln rufend in Richtung N ziehend (6:10 Uhr und 6:43 Uhr) 02.4.16 Wiesloch (PZN) [6618_3_53s] (H (Tobias Lepp)
- 1 Ind. *Fliegt flach über Neckar, sitzt kurz auf Weide gegenüber, wohin danach nicht mehr gesehen, niedrig östlich weiter, 2. mal überhaupt gesehen, erstes Mal in Stadt überhaupt 03.4.16 NSG Altneckar Heidelberg Wiebl (Klaus Hofmann)
- 1 Ind. 04.4.16 MA Kühunterhorst (MA) (Matthias Feuersenger)
- 2 A1. *warnend, 16:30 04.4.16 Öllachen/Auerhahnenstein (RA) (Ulrich Dorka)
- 1 Ind. 08.4.16 NSG Alter Flugplatz Karlsruhe (Andreas Vogel)
- 1 Ind. 08.4.16 Allfeld Kläranlage [6621_3_55n] (Steffen Koschkar)
- adult Nahrung suchend 11.4.16 Katzenbuckel [6520_1_13s] (MOS (Max Schulz)



© F. Schrauth

1 Ind. *1x Männchen

- 1 Ind. 1x Weibchen adult*4 2Nahrung suchend locker vergesellschaftet mit 2 Misteldrosseln 13.4.16 Viernheim [6417_1_23s] (HP) (Peter Petermann)
 2 Ind. 15.4.16 Polder Kirschgartshausen (MA) (Fabian Schrauth)
 7 Ind. 18.4.16 Eyachtal, Grosse Wiese (RA) (Peter Baust)
 1 Ind. 20.4.16 Baden-Airpark [7214_2_06s] (RA (Marianne Leis-Messer)
 3 A1. *2 M, 1 W; nahrungsuchend auf verschneiter Wiese, am Rand aper, 5-10 cm Schnee; 13:00
 29.4.16 Kaltenbronn (RA) (Ulrich Dorka, Ulrich Dorka)

Amsel:

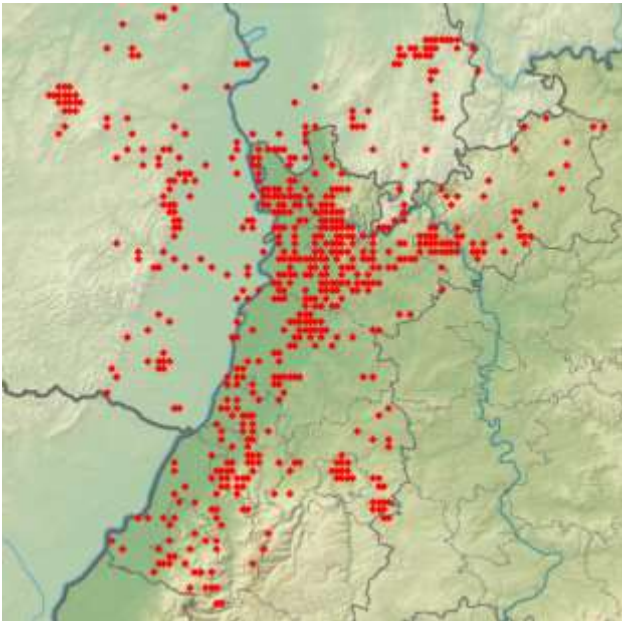

Wacholderdrossel

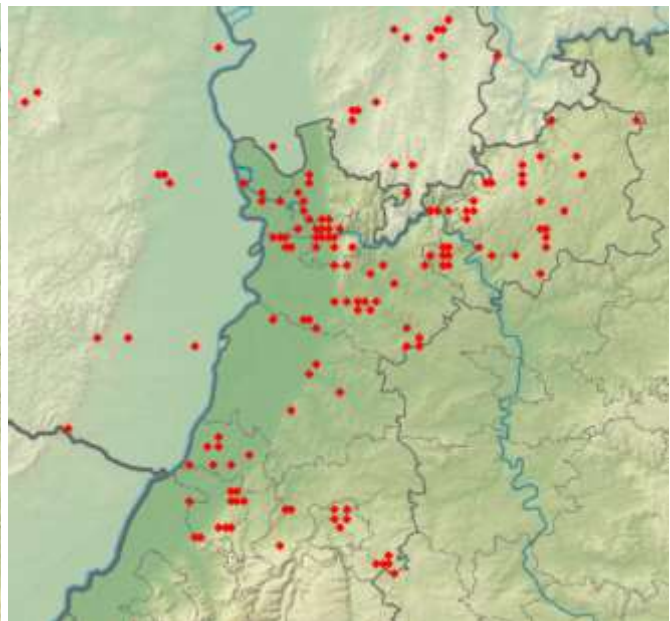

Die Amselbestände in Nordbaden haben sich nach dem Bestandseinbruch durch USUTU weitgehend erholt, wenn auch noch nicht wieder die Dichten von von vor 2011 erreicht werden.

Auffällig ist die geringe Besiedlung der Vorderpfalz durch die Wacholderdrossel.

Rotdrossel: späte Durchzügler

- 1 Ind. *singt! 02.4.16 Leimen/Nußloch (Röhrgrund) (HD (Jochen Roeder)
 3 Ind. 02.4.16 Rittersb. Hasselberg [6521_4_4 (Elmar Werling)
 1 Ind. 04.4.16 Eyachtal, Grosse Wiese (RA) (Peter Baust)
 103 Ind. *abziehend. 04.4.16 Friesenheimer Insel ZP (MA) (Matthias Feuersenger)
 1 Ind. 04.4.16 MA Kühunterhorst (MA) (Matthias Feuersenger)
 17 Ind. 05.4.16 Friesenheimer Insel ZP (MA) (Matthias Feuersenger)
 3 Ind. 16.4.16 Friesenheimer Insel ZP (MA) (Matthias Feuersenger)

Grauschnäpper:

Erstbeobachtungen

- 1 A1. 27.4.16 Ladenburg Neckarfähre (HD) (HD (Johannes Ernst)
 1 A1. 29.4.16 Grauelsbaum Nordost / Lichtena (Jochen Lehmann)
 1 A2. 30.4.16 Sandhausen (BW, HD) - Massenmi (Klaus Hofmann)
 1 Ind. 0 30.4.16 Eich-Gimbsheimer Altrhein (Volker Schmidt)
 4 A2. 01.5.16 Bad Schönborn [6717_4_57n] (KA (Michael Post)
 1 Ind. 0 01.5.16 Roxheimer Altrhein & Silbersee (Volker Schmidt)
 1 A1. 02.5.16 Loffenau [7216_1_13n] (RA) (Niko Falk)
 1 Ind. 0 02.5.16 Bobenheim-Roxheim [6416_1_13n] (Joachim Kuchinke)

- 1 Ind. 0 02.5.16 Bobenheim-Roxheim [6416_1_13n] (Marcel Weidenfeller)
 1 A2. 05.5.16 Karlsruhe [7016_2_06s] (KA*) (Jörg Rathgeber)
 1 A2. 05.5.16 NSG "Erlachsee" (KA*) (Jörg Rathgeber)
 1 A2. 05.5.16 Karlsruhe [7016_2_16n] (KA*) (Jörg Rathgeber)
 3 A2. 05.5.16 Weingarten (Baden) [6917_1_11s] (Michael Post)
 2 A2. 05.5.16 Forst [6817_1_15n] (KA) (Michael Post)
 1 Ind. 05.5.16 Pforzheim [7118_1_04n] (PF*) (Stefan Bücken)
 3 Ind. 06.5.16 Pforzheim [7018_3_52s] (PF*) (Stefan Bücken)
 1 A2. auf Linde singend 06.5.16 Gimbsheim [6216_1_13n] (AZ) (Barbara Froehlich-Schmitt)
 1 Ind. 0 06.5.16 Bad Bergzabern [6813_4_60n] (S (Kars-ten Kathol))
 1 Ind. 07.5.16 Heidelberg-Bergheim/Neuenheim[(Klaus Hofmann)
 1 Ind. 07.5.16 Auwald NSG Riedwiesen (HD) (Michael Wink)
 2 A2. 07.5.16 Karlsruhe [7016_1_14n] (KA*) (Klaus Lechner)
 1 A1. *ruf., 9:15 07.5.16 Schwarzenbachtal/Gartenbach [7 (Ulrich Dorka)
 1 A2. 07.5.16 Oftersheim [6617_4_37n] (HD) (Michael Post)
 1 A2. 07.5.16 Leimen [6617_4_37s] (HD) (Michael Post)
 1 A2. 07.5.16 Waghäusel [6717_3_51s] (KA) (Eberhard Körner)
 5 B. 0 07.5.16 Viernheimer Heide-Gesamtgebiet (Andreas Thiele)
 2 A1. 0 07.5.16 NSG LA Biedensand (HP) (Fabian Schrauth)



© B. Steiner

Danach regelmäßig gemeldet

Trauerschnäpper:

Erstbeobachtungen:

- 2 A1. 0 02.4.16 Viernheimer Heide-Gesamtgebiet (Fabian Schrauth)
 1 A1. *1x Männchen 05.4.16 Luisenpark (MA) (Hubert Holland)
 1 A1. 1x weibchenfarbig*0 07.4.16 Mechtersheim [6716_1_25n] (RP) (Erwin Sefrin)
 3 A2. *mind. 2 braune Männchen 08.4.16 Karlsruhe [6916_1_12s] (KA*) (Uli Kofler)
 3 Ind. 08.4.16 Keltern [7017_3_54s] (PF) (Sabine Nonnenmann)
 4 A2. 3x Männchen / 1x Weibchen*0 08.4.16 Viernheimer Heide-Gesamtgebiet (Volker Schmidt)
 2 A2. 10.4.16 Karlsruhe [7015_2_09n] (KA*) (Jochen Müller)

Grauschnäpper
Jahreszeitliche Verteilung Beobachtungen

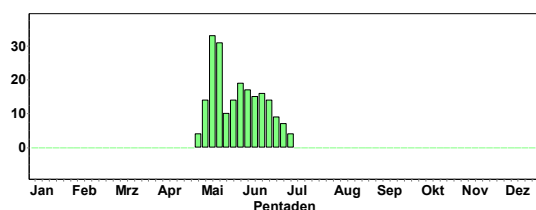

Trauerschnäpper
Jahreszeitliche Verteilung Beobachtungen

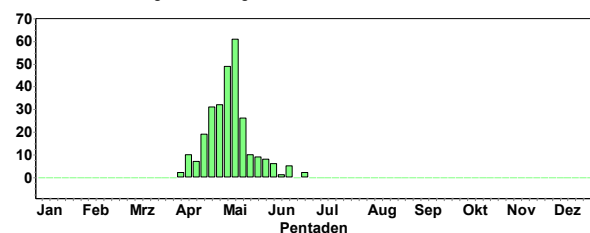

Grauschnäpper

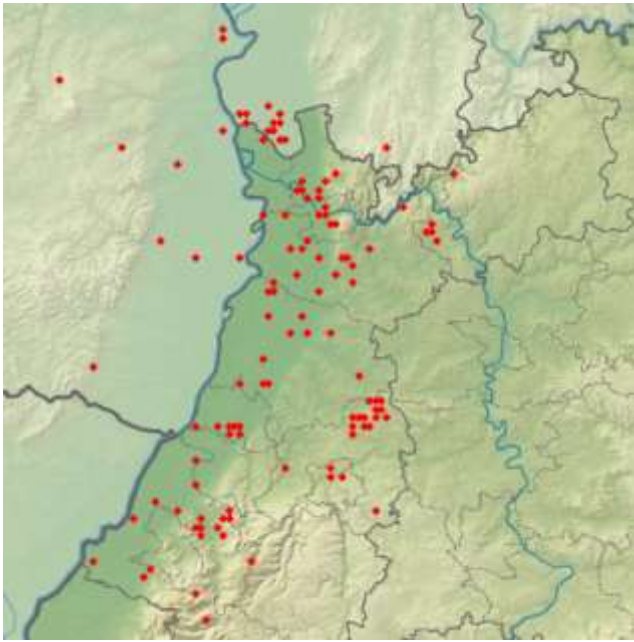

Trauerschnäpper

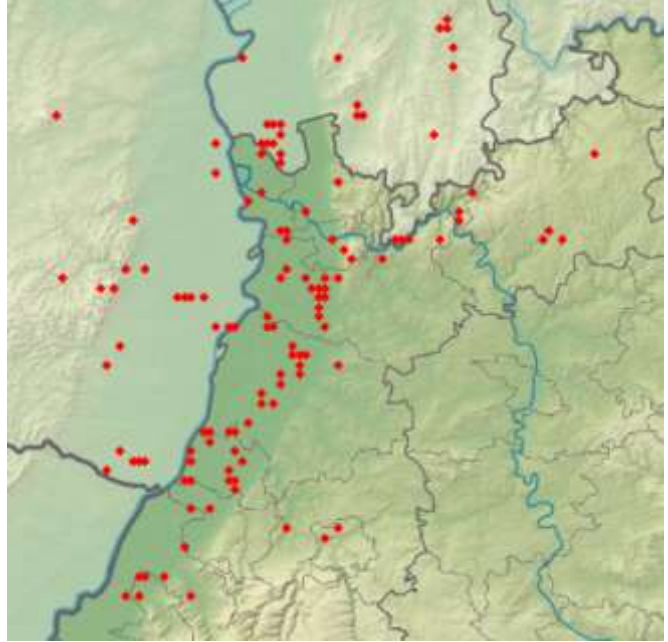

- 1 A2. 10.4.16 Sandweier, Deponie [7115_3_42n] (Andreas Vogel)
 - 2 A2. *1x Männchen adult 10.4.16 Karlsruhe [7015_2_09n] (KA*) (Max Schulz)
 - 1 C. in einem Kasten brütend 10.4.16 Viernheim [6417_1_23s] (HP) (Christian Zurek)
 - 3 Ind. 3x Männchen*Gesang 10.4.16 Maikammer (Kalmit) [6614_3_45s] (Fabian Bindrich)
 - 1 A2. Gesang 11.4.16 Mannheim [6416_2_30n] (MA) (Fabian Schrauth)
 - 1 A2. *1x Männchen*Bei Einflug in Nistkasten beobachtet 11.4.16 Walldorf [6617_4_49s] (HD) (Johannes Ernst)
 - 5 A2. 0 11.4.16 OT Haardt (NW) (Clement Heber)
 - 5 Ind. 0 13.4.16 OT Haardt (NW) (Clement Heber)
 - 1 A1. *1x Männchen 14.4.16 Bruchsal [6817_1_13s] (KA) (Johannes Ernst)
 - 2 A2. 0 14.4.16 OT Haardt (NW) (Clement Heber)
 - 6 A2. Gesang 14.4.16 Viernheimer Heide-Gesamtgebiet (Fabian Schrauth)
- Danach regelmäßig gemeldet

Halsbandschnäpper: (Art breitet sich langsam nach Norden aus!)

Erstbeobachtungen:

- 1 A2. 1x Männchen adult* Morgens um 8.50 , später um 16.00 sowie von 1700- 18.00 beobachtet. Zeigt Trauerschnäpperweibchen Höhle. 11.4.16 Neustadt Weinstraße
- 1 Ind. *1x Männchen 18.4.16 NSG "Aalkistensee" (PF) (Konrad Gaus)
- 1 A2. 21.4.16 Maulbronn [6918_4_58n] (PF) (E Körner)
- 2 B3. *1x Männchen adult / 1x Weibchen adult; Gesang (2x stationär) 22.4.16 Karlsruhe [7016_2_16n] (KA*) (Felix Normann)
- 2 B3. *1x Männchen adult / 1x Weibchen 22.4.16 Karlsruhe [7016_2_16n] (KA*) (Jörg Rathgeber)
- 1 Ind. *rufend 22.4.16 Karlsruhe [7016_2_06n] (KA*) (Jörg Rathgeber)
- 1 A2. 24.4.16 Karlsruhe [7016_2_06n] (KA*) (Jörg Rathgeber)



© K. Lechner

2 B9. *1x Männchen adult / 1x Weibchen* Nur ganz gelegentlich kurz singend. Bruthöhle befindet sich in einer großen abgestorbenen Eiche, die in einem umzäunten Bereich des Oberwaldes steht.

24.4.16 Karlsruhe [7016_2_16n] (KA*) (Jörg Rathgeber)

1 A2. *Dank an Erstmelder Jörg Rathgeber. 24.4.16 Karlsruhe [7016_2_06n] (KA*) (Helmut Barié)

2 B9. *1x Männchen / 1x Weibchen 27.4.16 Karlsruhe [7016_2_16n] (KA*) (Andreas Vogel)

Danach ziemlich regelmäßig gemeldet

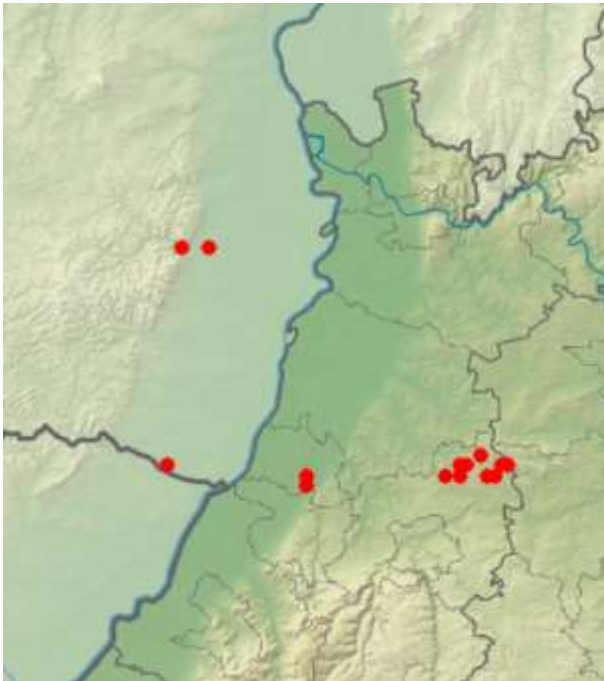

Halsbandschnäpper
Jahreszeitliche Verteilung Beobachtungen

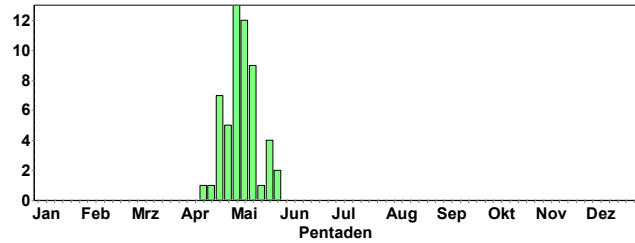

Braunkehlchen:

Nur Durchzug- offenbar keine Bruten mehr in der Region

Braunkehlchen
Jahreszeitliche Verteilung Beobachtungen

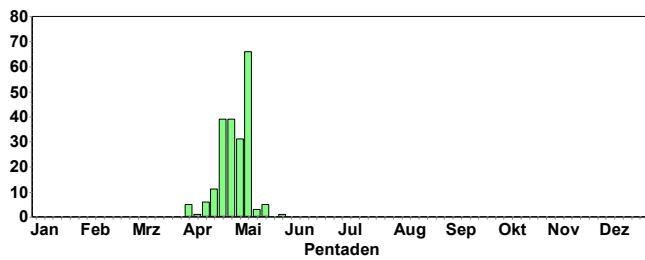

© C. Bernitt



© D. Koch

Schwarzkehlchen:

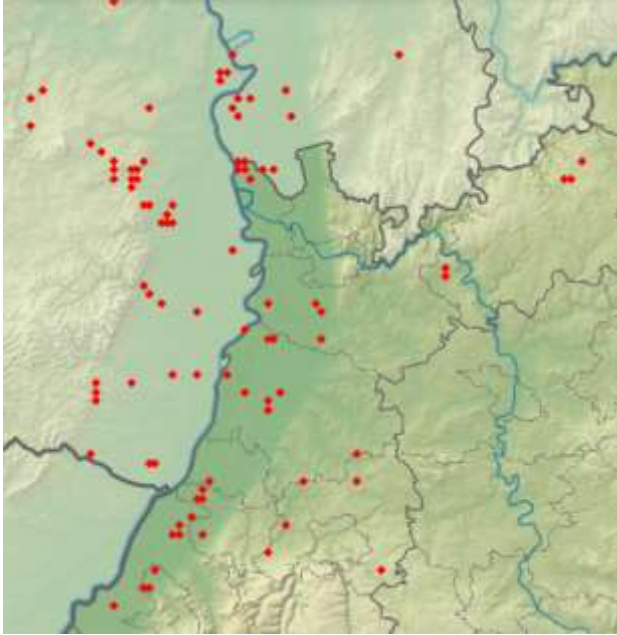

Nachtigall:

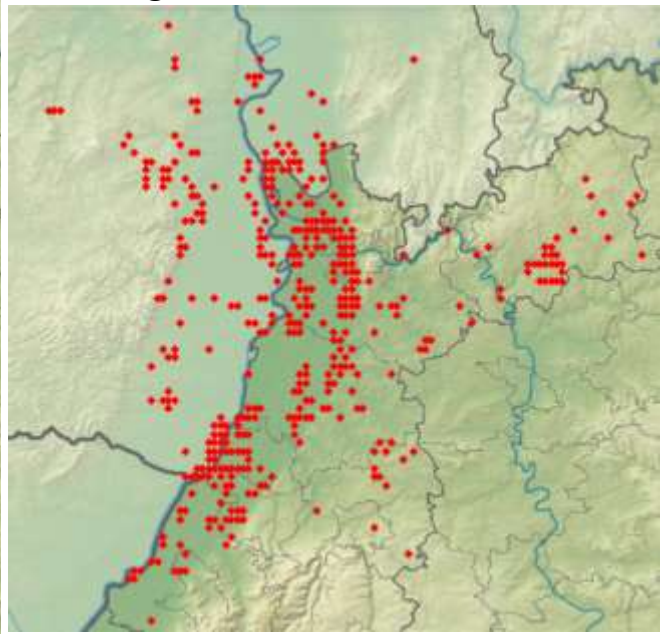

16 C. 8x Männchen / 4x Weibchen / 4x 1. KJ / diesjährige* mind. 8 Paare 28.5.16 "NSG ""Lochwiesen von Biblis"" (Josef Kreuziger)
7 C12. 3x Männchen / 2x Weibchen / 2x 1. KJ / diesjährige*0
05.6.16 Eich-Gimbsheimer Altrhein (Volker Schmidt)
5 Ind. *1x Männchen adult / 1x Weibchen adult / 3x 1. KJ / diesjährige 17.6.16 Walldorf [6617_4_60n] (HD) (Michael Post)
4 C. 2x 1. KJ / diesjährige / 1x Männchen adult / 1x Weibchen* Familie am Innenbogen im Nordteil 18.6.16 Eich-Gimbsheimer Altrhein (Peter Petermann)



© B. Steiner

Sprosser: Ungewöhnliche Beobachtung; muss von der Seltenheitskommission begutachtet werden!

1 A2. *1x Männchen adult Gesang Gesang nahe Autobahnrastpl.A5 Bruchsal-Ost in dichtem Buschwerk. Gesang mit Kamera aufgenommen (AVI). Verspätete Nachmeldung durch verlegte Notiz.
19.5.16 Forst [6817_1_25n] (KA) (Wolfgang Durst)

Nachtigall:

Erstbeobachtungen

1 A1. 02.4.16 NSG "Wagbachniederung" (KA) (Johannes Ernst)
1 A2. 03.4.16 Waghäusel [6717_1_21s] (KA) (Andreas Vogel)
1 Ind. 04.4.16 NSG "Steinbruch Leimen" (HD) (Jochen Roeder)
1 A2. *singt um 20:30Uhr 04.4.16 Gaggenau [7115_2_30s] (RA) (Meike Albert)
1 A2. *1x Männchen adult Gesang 05.4.16 Rheinstetten [7015_2_18s] (KA) (Adam Schnabler)
1 A2. 0 07.4.16 Roxheimer Altrhein & Silbersee (Julia Bayer)
1 Ind. 0 07.4.16 Lorsch Süd Tennisplätze [6317_ (Werner und Margret Schumann)
1 A2. 08.4.16 NSG "Federbachbruch zwischen M (Jochen Lehmann)
1 A2. *1x Männchen adult Gesang 08.4.16 Rheinstetten [7015_2_18s] (KA) (Adam Schnabler)
1 A2. 08.4.16 Walldorf [6717_2_09n] (HD) (Anja Betzin)
1 A2. Gesang 08.4.16 NSG LA Heegwasser (HP) (Peter Petermann)
1 A2. 0 08.4.16 NSG LA Heegwasser [6416_2_07n] (Peter Petermann)

3 B3. 09.4.16 NSG "Wagbachniederung" (KA) (Helmut Barié)
 1 Ind. 09.4.16 Eggenstein-Leopoldshafen [6916 (Steffen Tillmanns)
 1 A2. 09.4.16 Mannheim [6517_1_21s] (MA) (Harald Bott)
 3 A2. 09.4.16 NSG "Wagbachniederung" (KA) (Klaus Lechner)
 Danach täglich gemeldet

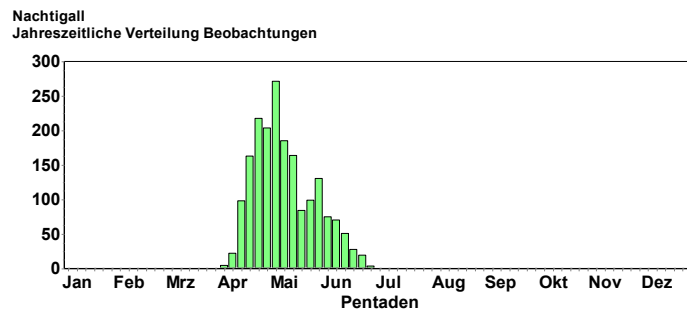

Blaukehlchen:

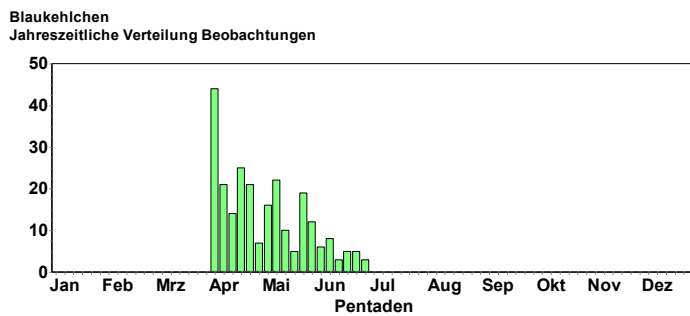

Steinschmätzer © M. Wink



Blaukehlchen © M. Wink

Blaukehlchen

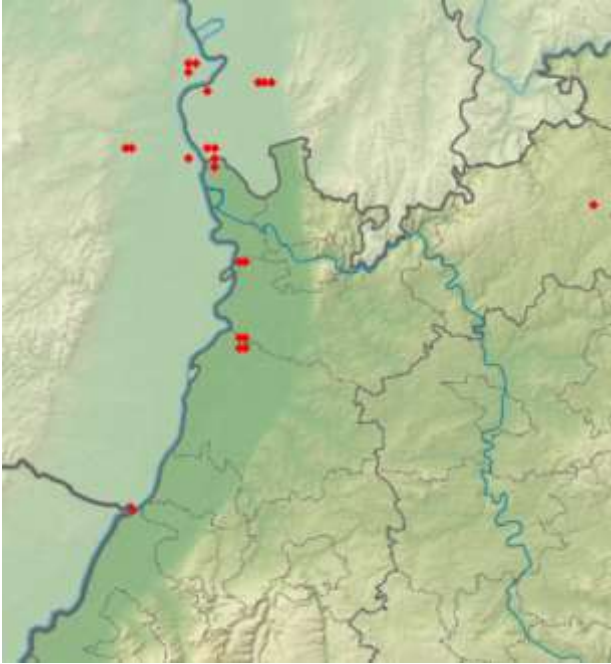

Steinschmätzer

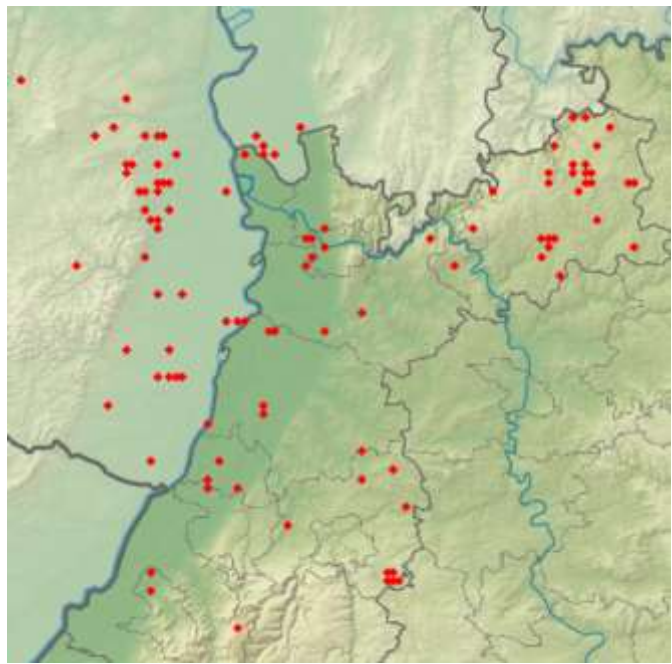

Hausrotschwanz:

Hausrotschwanz
Jahreszeitliche Verteilung Beobachtungen

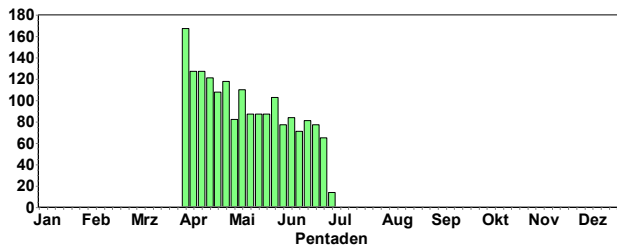

Gartenrotschwanz:

Erstbeobachtungen:

- 1 Ind. *1x Männchen adult Nahrung suchend 01.4.16 Heidelberg-Wieblingen (Süd) [6 (Friedrich Linhart)
- 1 Ind. 01.4.16 Karlsruhe [7016_1_05n] (KA*) (Jochen Lehmann)
- 1 Ind. *1x Männchen 01.4.16 Stutensee [6916_2_29n] (KA) (Walther Feld)
- 2 Ind. *2x Männchen adulte 01.4.16 NSG Hirschacker (HD) (Gisela Krewing-Rambausek)
- 1 Ind. *1x Männchen adult 01.4.16 Oberweier Süd [7314_2_07n] (RA (Werner Jansen)
- 1 Ind. 0 01.4.16 Speyer [6616_4_47s] (SP) (Aaron Dreißigacker)
- 1 Ind. 0 01.4.16 Speyer [6616_4_47s] (SP) (Dieter Dreißigacker)

© F. Schrauth



Südschwarzwald (also noch in Sichtweite der Brutgebiete) und fünf Vögeln auf dem Brocken im Harz. In Hessen wurden bisher bei vier Nachweisen sechs Individuen beobachtet. Seit dem 6.4. hält sich im Bereich des Feldberg-Gipfels im Taunus nun ein Trupp von 20 Alpenbraunellen auf! Jeweils drei Vögel wurden zudem bei Kassel sowie an zwei Stellen in der Rhön beobachtet. Weitere Beobachtungen stammen aus Baden-Württemberg und Rheinland-Pfalz, die nördlichste Meldung kommt sogar aus Cuxhaven. Dabei liegen alle Nachweise bislang auf einer Nord-Süd-Linie zwischen dem Rheingraben und der Elbmündung. In demselben Korridor wurden in der Rhön sogar 2 Schneesperlinge gemeldet und fotografisch dokumentiert - eine Art, die in Deutschland nördlich der Alpen überhaupt erst wenige Male beobachtet wurde.

Brachpieper:

- 1 Ind. 11.4.16 Walldorf [6617_4_60n] (HD) (Bernd Steiner)
- 1 Ind. *Augefallen alleine schon durch typische Haltung 11.4.16 Heidelberg-Wieblingen [6517_4 (Klaus Hofmann)
- 1 Ind. Flurbereinigungsverfahren Nußdorf V, auffliegend 13.4.16 SO Nußdorf [6714_4_48s] (LD) (Fabian Bindrich)
- 1 Ind. 18.4.16 Sandweier Nord [7115_3_42s] (B (Andreas Vogel)
- 1 Ind. *Dz. NO 19.4.16 Trienz S [6521_3_31s] (MOS) (Thomas Sacher)
- 5 Ind. 20.4.16 Knittlingen [6918_4_36s] (PF) (Eberhard Körner)
- 2 Ind. Zug NO Dz. NO (2x fliegend) 29.4.16 Trienz S [6521_3_31s] (MOS) (Thomas Sacher)

Baumpieper:

Erstbeobachtungen

- 1 Ind. nur gehört (rufend) 03.4.16
Bernsteinhütte/Eierkuchenberg (Sebastian Sändig)
 - 1 Ind. *singt kurz 03.4.16 Fünfheimburgerwald Süd (RA) (Martin Boschert)
 - 1 Ind. 04.4.16 MA Kühunterhorst (MA) (Matthias Feuersenger)
 - 1 Ind. 05.4.16 Friesenheimer Insel ZP (MA) (Matthias Feuersenger)
 - 3 Ind. in Richtung N ziehend 07.4.16 Ludwigshafen am Rhein [6416_3_ (Tobias Lepp)
 - 1 Ind. *Zugrast 08.4.16 Rauenberg [6718_1_23n] (HD) (Tobias Lepp)
 - 1 Ind. singt von Kopfweiden am Rand von Röhricht 08.4.16 NSG LA Bonaue [6316_4_56s] (HP (Peter Petermann)
 - 1 Ind. *Rufend in Richtung N ziehend 09.4.16 Steinbruch Nußloch-Wiesloch, (Tobias Lepp)
 - 1 Ind. *Zugrast im Streuobst 10.4.16 Kraichtal [6818_1_21s] (KA) (Tobias Lepp)
 - 1 A2. singt 10.4.16 Landschaftsweiher Hanhofen (RP (Thomas Dolich)
 - 1 Ind. 0 11.4.16 OT Haardt (NW) (Clement Heber)
 - 1 Ind. *ZUG_NO 11.4.16 SO Nußdorf [6714_4_48s] (LD) (Fabian Bindrich)
 - 1 Ind. fliegend 14.4.16 NW Ilbesheim [6314_1_04n] (KIB (Josef Kreuziger)
 - 1 A2. *1x Männchen adult 14.4.16 Katzenbuckel [6520_1_13s] (MOS (Max Schulz)
- Danach ziemlich regelmäßig gemeldet



© D. Koch

- 8 Ind. 11.4.16 NSG "Wagbachniederung" (KA) (Frieder Klöpfer)
- 9 Ind. 11.4.16 NSG "Roßweiher" (PF) (Jürgen Blessing)
- 1 Ind. 12.4.16 Walldürn NSG Lappen,MOS (P.u.G.Rückert)
- 1 Ind. 13.4.16 Bruchsal [6817_1_23n] (KA) (Jannik Stipp)
- 2 Ind. 13.4.16 NSG "Wagbachniederung" (KA) (Andreas Thiele)
- 4 Ind. 14.4.16 NSG "Wagbachniederung" (KA) (Hans-Peter Goerlich, Ferdinand Wegmann)
- 1 Ind. 0 14.4.16 Kiessee zwischen Schmied und J (Jochen Roeder)
- 3 Ind. 15.4.16 NSG "Wagbachniederung" (KA) (Thomas Lang)
- 2 Ind. 15.4.16 Walldürn NSG Lappen,MOS (P.u.G.Rückert)
- 2 Ind. 16.4.16 Maulbronn [6918_4_60s] (PF) (Jannik Stipp)
- 1 Ind. 16.4.16 NSG "Wagbachniederung" (KA) (Volker Schmidt)
- 1 Ind. 17.4.16 Maulbronn [6918_4_60s] (PF) (Jannik Stipp)
- 50 Ind. 17.4.16 NSG "Wagbachniederung" (KA) (Volker Schmidt)
- 1 Ind. 17.4.16 Mannheim [6416_2_20s] (MA) (Fabian Schrauth)
- 1 Ind. 17.4.16 Walldürn NSG Lappen,MOS (P.u.G.Rückert)
- 1 Ind. 0 17.4.16 Klärteiche Offstein (DÜW) (Volker Schmidt)
- 2 Ind. 22.4.16 NSG "Wagbachniederung" (KA) (Carsten Steinkamp)
- 2 Ind. 27.4.16 Mannheim [6416_2_26s] (MA) (Dieter Ebert)
- 1 Ind. 07.5.16 Bruchsal [6817_1_23n] (KA) (Eberhard Körner)

Gebirgsstelze:

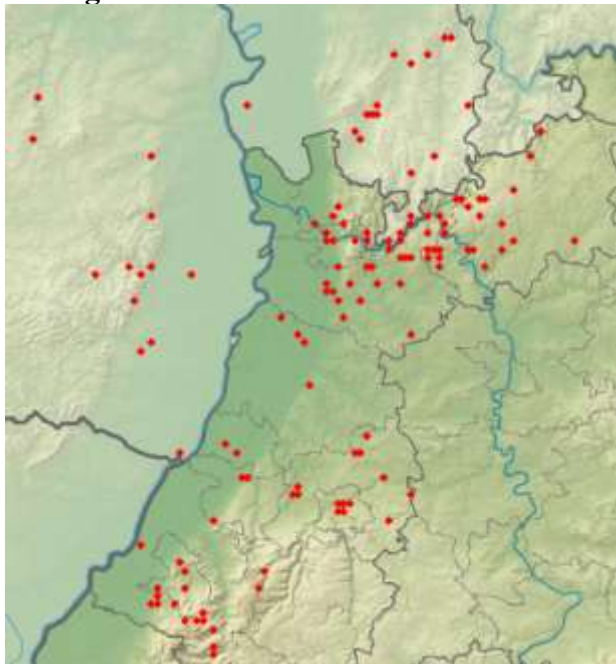

Schafstelze

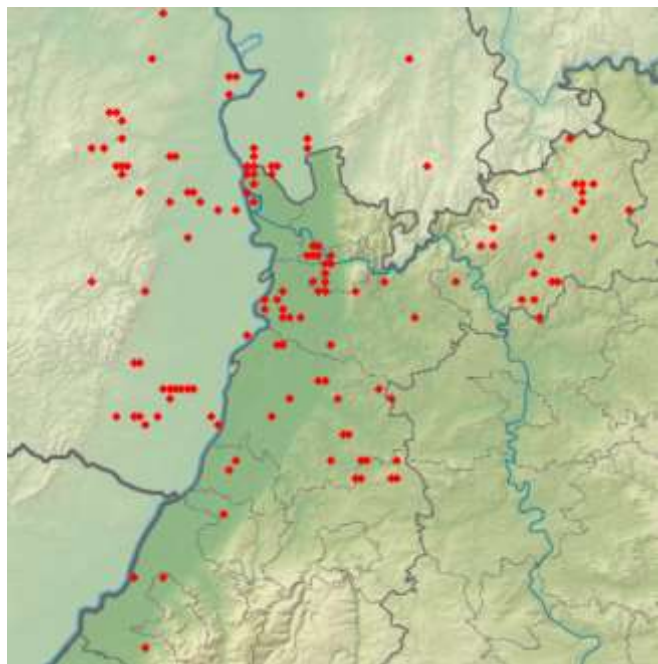

Schafstelze:

Erstbeobachtungen:

- 8 Ind. 01.4.16 Walldürn NSG Lappen,MOS (P.u.G.Rückert)
- 5 Ind. *5x Weibchen 02.4.16 Heidelberg-Wieblingen [6517_4 (Klaus Hofmann)
- 4 Ind. 02.4.16 Walldürn NSG Lappen,MOS (P.u.G.Rückert)
- 1 Ind. 03.4.16 NSG "Wagbachniederung" (KA) (Volker Schmidt)
- 1 Ind. in der Feldflur rastend 03.4.16 Wäldchen südl. Lampertheim [64 (Fabian Schrauth)
- 1 Ind. 0 03.4.16 N Freinsheim [6415_3_43s] (DÜW (Michael Wink)
- 1 Ind. 0 03.4.16 Klärteiche Offstein (DÜW) (Michael Wink)
- 1 Ind. 04.4.16 Polder Kirschgartshausen (MA) (Fabian Schrauth)

Sonntag, 8. Mai 2016

Schafstelze (ssp. thunbergi), Thunbergschafstelze (*Motacilla flava thunbergi*)

- 2 Ind., [Heidelberg-Wieblingen \[6517 4 60n\] / Heidelberg \(BW, HD*\)](#) [Klaus Hofmann] [Detail] [Map] [Share] [Link] [Info]
- Detail : 1x Männchen / 1x Weibchen

Samstag, 7. Mai 2016

Schafstelze (ssp. thunbergi), Thunbergschafstelze (*Motacilla flava thunbergi*)

- ≥3 Ind., [Heidelberg-Wieblingen \[6517 4 60n\] / Heidelberg \(BW, HD*\)](#) [Klaus Hofmann] [Detail] [Map] [Share] [Link] [Info]
- Detail : 2x Männchen / 1x Weibchen
- 1 Ind., [Heidelberg Bahnstadt \(HD\) / Heidelberg \(BW, HD*\)](#) [Klaus Hofmann] [Detail] [Map] [Share] [Link] [Info]
- Detail : 1x Männchen

Freitag, 6. Mai 2016

Schafstelze (ssp. thunbergi), Thunbergschafstelze (*Motacilla flava thunbergi*)

- 3 Ind., [Heidelberg-Wieblingen \[6517 4 60n\] / Heidelberg \(BW, HD*\)](#) [Klaus Hofmann] [Detail] [Map] [Share] [Link] [Info]
- Detail : 2x Männchen / 1x Weibchen

Donnerstag, 5. Mai 2016

Schafstelze (ssp. thunbergi), Thunbergschafstelze (*Motacilla flava thunbergi*)

- 1 Ind., [Heidelberg-Wieblingen \[6517 4 60n\] / Heidelberg \(BW, HD*\)](#) [Klaus Hofmann] [Detail] [Map] [Share] [Link] [Info]
- Bemerkung : Noch die selbe
- Detail : 1x Männchen adult
- 1 Ind., [Mülben NO \[6520 2 17s\] / Waldbrunn \(BW, MOS\)](#) [Max Schulz] [Detail] [Map] [Share] [Link] [Info]
- Bemerkung : zwischen den Pferden auf Nahrungssuche
- Detail : 1x Männchen adult

Mittwoch, 4. Mai 2016

Schafstelze (ssp. thunbergi), Thunbergschafstelze (*Motacilla flava thunbergi*)

- 1 Ind., [Heidelberg-Wieblingen \[6517 4 60n\] / Heidelberg \(BW, HD*\)](#) [Klaus Hofmann] [Detail] [Map] [Share] [Link] [Info]
- [Harald Kranz] [Detail] [Map] [Share] [Link] [Info]

Schafstelze (ssp. cinereocapilla), Aschkopf-Schafstelze (*Motacilla flava cinereocapilla*)

- ⚠ 1 Ind., [Heidelberg-Wieblingen \[6517 4 60n\] / Heidelberg \(BW, HD*\)](#) [Klaus Hofmann] [Detail] [Map] [Share] [Link] [Info]

Bemerkung :

Nach Literaturabgleich (und übergeben zur Einsicht) u.a. (der Vogel stach sofort raus (Dunkler Kopf, im Kontrast zum weißer Hals), Wiese, Thun als Vergleich in Gruppe)

Möglich, dass hier der Ansatz vom Augestreif verpixelt ist (Belichtung), es ist aber in Gefiedervariationen sehr gut möglich, laut Bestimmungsliteratur, dass dieser "unter Feldbedingungen" nicht zwingend da, bzw. sichtbar ist. Wenn man bedenkt, d diese Aufnahme eher unterbelichtet ist, ein hellweißer zum Bauch abgegrenzter Hals, "Thunies", auch anwesend gewesen zeigen höchstens einen "weißen" Zwischenstreif". Wobei gelbliche Einschlüsse im Halsbereich bis zum Kinn schon im Literat (Gefiedervariationen) beschrieben wurden.

Detail : 1x Männchen



Samstag, 7. Mai 2016

Schafstelze (ssp. feldegg), Maskenschafstelze (*Motacilla flava feldegg*)

⚠ 6 Ind., Heidelberg-Wieblingen [6517_4_60n] / Heidelberg (BW, HD*) [Friedrich Linhart]

Bemerkung :

für eine Thunbergschafstelze war der Oberkopf viel zu schwarz; vielleicht sind sie ja morgen (Sonntag) noch da, sodass Spezialisten die Meldung bestätigen oder verwerfen können

Detail : 3x Männchen adulte

Sonntag, 14. April 2013

Schafstelze (ssp. feldegg), Maskenschafstelze (*Motacilla flava feldegg*)

⚠ 1 Ind., NSG "Wagbachniederung" / Oberhausen-Rheinhausen (BW, KA) [Maria Hoffmann]



Bergfink: letzte Wintergäste und Durchzügler

- 1 Ind. 01.4.16 Heidelberg-Wieblingen [6517_4] (Jens Erik Dietrich)
- 1 Ind. 01.4.16 Karlsruhe [6916_1_22n] (KA*) (Uli Kofler)
- 1 Ind. 01.4.16 Viernheimer Heide-Gesamtgebiet (Johannes Ernst)
- 1 Ind. *1x Weibchen 02.4.16 Tiefenbronn [7118_4_60n] (PF) (Franz Rothenhäusler)
- 1 Ind. *1x Weibchen 02.4.16 Brühl - Dammäcker [6517_3_51n] (Alexander Stöhr)
- 1 Ind. *1x Männchen adult 02.4.16 Schönbrunn [6519_4_46s] (HD) (Rainer Engelhardt)
- 1 Ind. *zwischen Buchfinken 02.4.16 Waghäusel [6717_1_21s] (KA) (Günther Fehr)
- 1 Ind. 02.4.16 Neunkirchen S [6620_1_01s] (MO) (Christiane Bernitt)
- 3 Ind. ziehend 03.4.16 Eierkuchenberg (RA) (Sebastian Sändig)
- 5 Ind. 03.4.16 Oberweier [7115_4_39n] (RA) (Christian Barth)
- 1 Ind. 03.4.16 Waghäusel [6717_3_41n] (KA) (Andreas Vogel)
- 12 Ind. 03.4.16 Buchen Krankenhaus [6421_4_49s] (Peter Baust)
- 1 Ind. *ruf. überhin 04.4.16 Wildseemoor NW [7216_4_48s] (R) (Ulrich Dorka)
- 1 Ind. 05.4.16 Ettlingen [7016_3_35s] (KA) (Helmut Barié)
- 1 Ind. 05.4.16 Neunkirchen S [6620_1_01s] (MO) (Christiane Bernitt)
- 2 Ind. 06.4.16 Oberschwarzach N [6619_2_10s] (Christiane Bernitt)
- 4 Ind. 06.4.16 OT Haardt (NW) (Clement Heber)
- 5 Ind. *1x Männchen adult / 1x Männchen adult / 1x Weibchen adult / 1x weibchenfarbig / 1x Weibchen adult Nahrung suchend Garten Baumwiese 09.4.16 Wimsheim [7118_2_30n] (PF) (Ulrich Sach)
- 5 Ind. 09.4.16 Weisbach O [6520_4_37n] (MOS) (Peter Baust)
- 1 Ind. 010.4.16 N Freinsheim [6415_3_43s] (DÜW) (Uwe Diehl)
- 1 Ind. 011.4.16 OT Haardt (NW) (Clement Heber)
- 1 Ind. *ZUG_NO 11.4.16 SO Nußdorf [6714_4_48s] (LD) (Fabian Bindrich)
- 1 Ind. 1x Weibchen*0 11.4.16 Kallstadt [6514_2_10s] (DÜW) (Julia Bayer)
- 7 Ind. *1x Männchen / 1x Männchen / 1x Weibchen / 1x Weibchen / 1x Weibchen / 1x weibchenfarbig / 1x weibchenfarbig Nahrung suchend Garten Baumwiese 13.4.16 Wimsheim [7118_2_30n] (PF) (Ulrich Sach)
- 1 Ind. *1x Weibchen adult 13.4.16 Oberschwarzach N [6619_2_10s] (Christiane Bernitt)
- 1 Ind. 013.4.16 OT Haardt (NW) (Clement Heber)
- 1 Ind. 014.4.16 OT Haardt (NW) (Clement Heber)
- 1 Ind. *1x Männchen*Nachzügler 17.4.16 Tiefenbronn [7118_4_60n] (PF) (Franz Rothenhäusler)
- 1 Ind. 1x Weibchen*0 17.4.16 Rimbach [6318_4_46n] (HP) (Josef Schütz)
- 1 Ind. in Pappel am Hauptweg 17.4.16 Kernsee (HP) (Peter Petermann)

Kernbeißer:

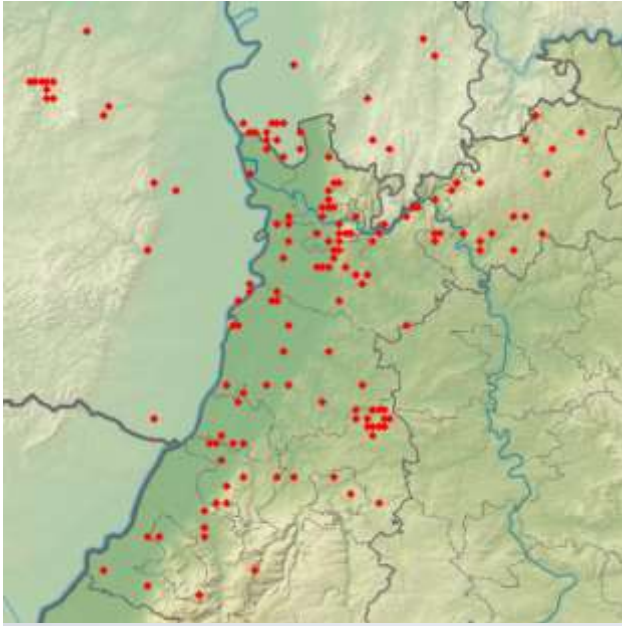

Girlitz:

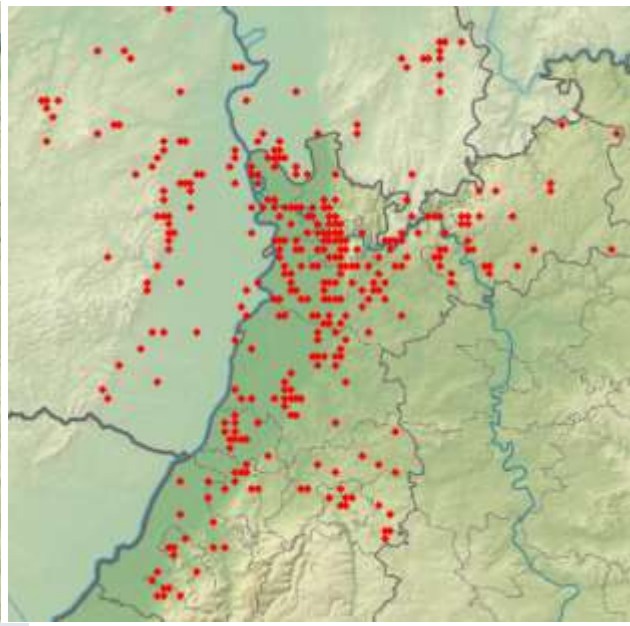

Girlitz © W. Fischer

Kernbeißer © C. Bernitt

Gimpel:

- 1 A2. 1x Männchen*0 01.4.16 Erbach [6320_3_32s] (ERB) (Thomas Steiger)
- 2 A2. *zwei singende Männchen 02.4.16 Karlsbad [7017_3_52s] (KA) (Sabine Nonnenmann)
- 1 Ind. 02.4.16 Rippberg N [6321_4_48n] (MOS) (Peter Baust)
- 2 Ind. *2x Weibchen 03.4.16 Wegscheid/Grassod [7315_2_20s] (Sebastian Sändig)
- 1 A1. *1x Männchen 03.4.16 Oberweier [7115_4_39n] (RA) (Christian Barth)
- 2 Ind. 03.4.16 Heidelberg [6618_1_05s] (HD*) (Jochen Roeder)
- 2 B3. 0 03.4.16 W Wachenheim/S Seebach (Mundha (Rainer Steinhausen)
- 1 Ind. 1x Männchen*0 07.4.16 Höchst i. Odw. [6219_2_18n] (E (Thomas Steiger)
- 2 Ind. 12.4.16 Malsch [7116_1_13n] (KA) (Andreas Kaiser)
- 1 A1. 16.4.16 Katzenbuckel [6520_1_13s] (MOS (Max Schulz)
- 1 A1. 16.4.16 "NSG ""Schwanne-Wald"" (MOS)" (Max Schulz)
- 2 B3. 16.4.16 Mosbach Hamberg [6620_2_28s] ((Peter Baust)
- 1 A1. 22.4.16 Hoher Ochsenkopf Ost/Beckerweg (Ulrich Dorka)
- 2 B3. 1x Männchen / 1x Weibchen*0 22.4.16 Neckarsteinach [6519_3_31s] (H (Andreas Quell)
- 1 Ind. *1x Männchen 26.4.16 Schollbrunn NW [6520_3_35s] (M (Frank Backfisch)

2 Ind. 29.4.16 Karlsbad [7017_3_52s] (KA) (Sabine Nonnenmann)
 1 Ind. *1x Männchen 30.4.16 Schollbr. Steinknäzel [6520_3_ (Frank Backfisch)
 1 A1. *1x Männchen 01.5.16 Hettigenbeuern SW [6421_2_16n] (Ute Mössinger)
 1 A1. 02.5.16 Nägeliskopf [7315_4_39n] (RA) (Ulrich Dorka)
 1 A1. 02.5.16 Mittlerer Ochsenkopf/Nägele (R (Ulrich Dorka)
 1 A1. 02.5.16 Herrenwieser See (RA) (Ulrich Dorka)
 2 A1. 07.5.16 Herrenwieser See (RA) (Ulrich Dorka)
 1 A1. 07.5.16 Nägeliskopf [7315_4_39n] (RA) (Ulrich Dorka)
 1 Ind. 07.5.16 Heidelberg-Bierhelderhof/MPI/E (Jochen Roeder)
 1 A1. 08.5.16 Illingen [6919_3_55n] (PF) (Frank Holzapfel)
 1 Ind. 08.5.16 Nüstenbach S [6620_2_18s] (MOS (Peter Baust)
 1 A1. *1x Männchen adult Nahrung suchend 09.5.16 Wagenschw. R.Grund [6520_2_08s (Max Schulz)
 1 A1. 14.5.16 Illingen [6919_3_54n] (PF) (Frank Holzapfel)
 1 A2. 1x Männchen*0 14.5.16 Michelbuch [6519_3_43s] (HP) (Andreas Quell)
 1 Ind. *1x Weibchen 16.5.16 Schollbrunn SW [6520_3_45n] (M (Frank Backfisch)
 1 Ind. 17.5.16 Plättig, Wildnispfad [7315_1_1 (Meinrad Heinrich)
 1 A1. *1x Männchen adult 19.5.16 Loffenau [7216_1_15n] (RA) (Martin Seiser)
 1 A1. 20.5.16 Herrenwieser See (RA) (Ulrich Dorka)
 1 A1. 20.5.16 Nägele Rücken (RA) (Ulrich Dorka)
 2 Ind. 24.5.16 Oberschwarzach N [6619_2_10s] (Christiane Bernitt)
 1 A1. 25.5.16 Wildseemoor NW [7216_4_48s] (R (Ulrich Dorka)
 1 A1. *1x Männchen 26.5.16 Schollbr. Steinknäzel [6520_3_ (Frank Backfisch)
 1 A1. 27.5.16 Herrenwieser See (RA) (Ulrich Dorka)
 1 A1. 27.5.16 Mittlerer Ochsenkopf/Nägele (R (Ulrich Dorka)
 2 B3. 27.5.16 Rippberg N [6321_4_48n] (MOS) (Peter Baust)
 1 A2. 0 27.5.16 Wörth am Rhein [6914_4_37s] (G (Ronald Meinert)
 1 A1. *1x Männchen adult 29.5.16 Neckargemünd [6519_3_53n] (HD) (Andreas Quell)
 1 A1. 31.5.16 Herrenwieser See (RA) (Ulrich Dorka)
 1 A1. 31.5.16 Nägeliskopf [7315_4_39n] (RA) (Ulrich Dorka)
 2 A2. 31.5.16 Ettlingen [7016_3_55n] (KA) (Klaus Lechner)
 2 B3. *1x Männchen / 1x Weibchen 04.6.16 Eberbach Marienhöhe [6519_2_30 (Christina Kunze)
 3 Ind. *1x Männchen adult / 2x weibchenfarbige 05.6.16 Ettlingen [7016_4_46s] (KA) (Klaus Lechner)
 2 Ind. 06.6.16 Hundseck (RA) (Elvira Hohlfeld)
 1 B. 11.6.16 Heidelberg-Speyrerhof [6618_1_ (Tobias Lepp)
 1 A2. 14.6.16 Malsch [7116_1_13s] (KA) (Meike Albert)
 1 A1. 14.6.16 Herrenwieser See (RA) (Ulrich Dorka)
 1 A1. 14.6.16 Nägeliskopf [7315_4_39n] (RA) (Ulrich Dorka)
 1 A1. 18.6.16 NSG "Schurmsee" (RA) (Ulrich Dorka)
 4 B. 18.6.16 Schönbrunn [6519_3_45n] (HD) (Tobias Lepp)
 2 Ind. 21.6.16 Spessart [7016_4_57n] (KA) (Klaus Lechner)
 1 A1. 22.6.16 Herrenwieser See (RA) (Ulrich Dorka)
 1 A1. 24.6.16 NSG "Blindsee bei Hundsbach" ((Ulrich Dorka)
 1 A1. 24.6.16 NSG "Schurmsee" (RA) (Ulrich Dorka)
 1 A1. 26.6.16 Nägeliskopf [7315_4_39n] (RA) (Ulrich Dorka)

Fichtenkreuzschnabel:

- 1 A1. *1x Weibchen 03.4.16 Bernsteinhütte/Eierkuchenberg (Sebastian Sändig)
- 1 A1. 04.4.16 Wildseemoor NW [7216_4_48s] (R (Ulrich Dorka))
- 1 A1. 04.4.16 Öllachen/Auerhahnenstein (RA) (Ulrich Dorka)
- 2 Ind. *1x Weibchen / 1x Männchen*beide auf Nahrungssuche im Rapsfeld 05.4.16 Keltern [7017_3_54s] (PF) (Sabine Nonnenmann)
- 2 Ind. 07.4.16 Katzenbuckel [6520_1_13s] (MOS (Helmut Stumpf))
- 2 A1. 09.4.16 Herrenwieser Sattel (BAD) (Marianne Leis-Messer)
- 1 Ind. 0 10.4.16 Maikammer (Kalmit) [6614_3_45s (Fabian Bindrich)
- 1 A1. *ZUG 16.4.16 Katzenbuckel [6520_1_13s] (MOS (Max Schulz))
- 1 A1. *1x weibchenfarbigNahrung suchend 16.4.16 Mülbener See (MOS) (Max Schulz)
- 5 A1. *ruf. überhin 22.4.16 Hoher Ochsenkopf Ost/Beckerweg (Ulrich Dorka)
- 2 Ind. 29.4.16 Karlsbad [7017_3_52s] (KA) (Sabine Nonnenmann)
- 1 Ind. 30.4.16 Bretten [6918_1_25n] (KA) (Jannik Stipp)
- 1 A1. *1x weibchenfarbig 30.4.16 Sand, Vorfeld [7315_1_25n] (RA (Marianne Leis-Messer))
- 2 A1. 02.5.16 Nägeliskopf [7315_4_39n] (RA) (Ulrich Dorka)
- 2 A1. 02.5.16 Mittlerer Ochsenkopf/Nägele (R (Ulrich Dorka))
- 5 A1. 02.5.16 Herrenwieser See (RA) (Ulrich Dorka)
- 1 Ind. 07.5.16 Eberbach Unterhöllgrund [6520_ (Elmar Werling)
- 1 A1. 07.5.16 Herrenwieser See (RA) (Ulrich Dorka)
- 1 A1. 07.5.16 Nägeliskopf [7315_4_39n] (RA) (Ulrich Dorka)
- 1 Ind. 07.5.16 Eberbach Unterhöllgrund [6520_ (Matthias T. Müller, Peter Baust)
- 1 A2. 07.5.16 Eberbach Unterhöllgrund [6520_ (Frank Laier)
- 2 A1. 0 07.5.16 Lindenfels [6218_4_47s] (HP) (Fabian Schrauth)
- 2 Ind. 0 07.5.16 Mossautal [6319_4_57s] (ERB) (Wolfgang Mayer)
- 2 A1. *1x Männchen adult / 1x Weibchen adultNahrung suchend 09.5.16 Reisenbach Mühlberg [6520_2_08 (Max Schulz)
- 1 A1. 14.5.16 Illingen [6919_3_54n] (PF) (Frank Holzapfel)
- 2 Ind. 17.5.16 Plättig, Wildnispfad [7315_1_1 (Meinrad Heinrich)
- 1 A1. 25.5.16 Wildseemoor NW [7216_4_48s] (R (Ulrich Dorka))
- 1 A1. 27.5.16 Herrenwieser See (RA) (Ulrich Dorka)
- 2 A1. 27.5.16 Mittlerer Ochsenkopf/Nägele (R (Ulrich Dorka))
- 1 A1. 0 27.5.16 Wörth am Rhein [6914_4_37s] (G (Ronald Meinert))
- 2 A1. 31.5.16 Herrenwieser See (RA) (Ulrich Dorka)
- 2 A1. 31.5.16 Nägeliskopf [7315_4_39n] (RA) (Ulrich Dorka)
- 2 Ind. *ZUG 03.6.16 Oftersheim [6617_4_37n] (HD) (Peter Petermann)
- 2 A1. *ZUG 12.6.16 Reisenbach Sendeturm [6420_4_5 (Max Schulz)
- 2 A1. *ruf. 14.6.16 Herrenwieser See (RA) (Ulrich Dorka)
- 2 A1. 18.6.16 NSG "Schurmsee" (RA) (Ulrich Dorka)
- 1 A1. 22.6.16 Herrenwieser See (RA) (Ulrich Dorka)
- 1 A1. *ruf. 24.6.16 NSG "Blindsee bei Hundsbach" ((Ulrich Dorka)
- 1 A1. 24.6.16 NSG "Schurmsee" (RA) (Ulrich Dorka)
- 3 Ind. 26.6.16 Moosbronn, Mahlberg/Jammertal (Helmut Barié)
- 1 A1. 26.6.16 Nägeliskopf [7315_4_39n] (RA) (Ulrich Dorka)
- 1 Ind. 1x Männchen adult 6*DEAD 27.6.16 Neckarsteinach [6519_3_51s] (H (Andreas Quell))
- 2 Ind. 29.6.16 Hartwald, Schwarzer Graben/San (Lukas Thiess)

Stieglitz:

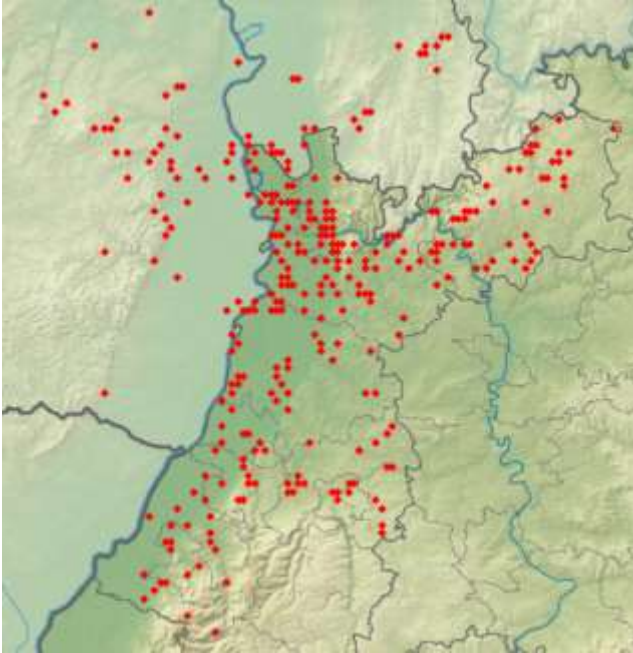

Bluthänfling

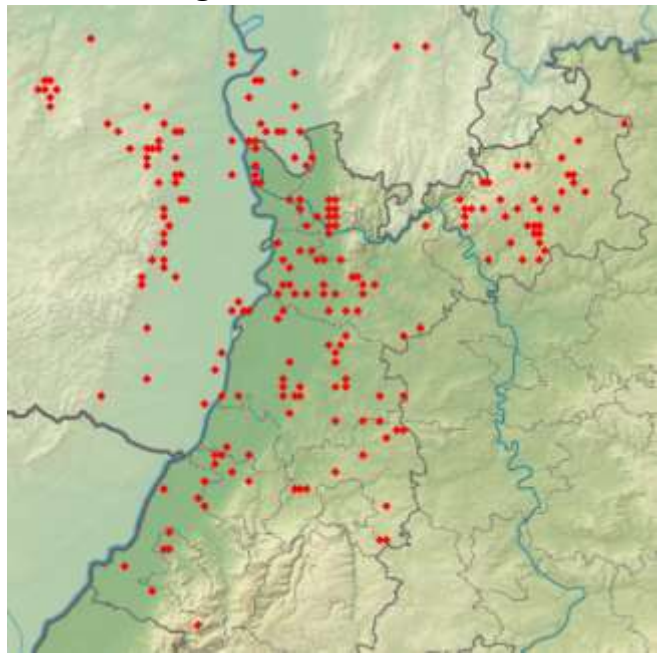

Bluthänfling © D. Koch



Stieglitz © D. Koch

Erlenzeisig: meist Durchzügler; im Schwarzwald auch Brutvogel

- 25 Ind. 02.4.16 NSG "Wagbachniederung" (KA) (Clement Heber)
- 15 Ind. 02.4.16 NSG "Wagbachniederung" (KA) (Peter Erlemann, Thomas Goelzer)
- 5 Ind. 02.4.16 NSG "Wagbachniederung" (KA) (Günther Fehr)
- 4 A1. Nahrung suchend 02.4.16 NSG "Wagbachniederung" (KA) (Adam Schnabler)
- 1 Ind. 0 02.4.16 "NSG ""Oberlücke von Viernheim (Fabian Schrauth)
- 10 Ind. 02.4.16 Rippberg N [6321_4_48n] (MOS) (Peter Baust)
- 1 A1. *ZUG 03.4.16 Bernsteinhütte/Eierkuchenberg (Sebastian Sändig)
- 3 Ind. 03.4.16 NSG "Wagbachniederung" (KA) (Andrea Pfisterer)
- 5 A1. 03.4.16 Oberweier [7115_4_39n] (RA) (Christian Barth)
- 4 Ind. 03.4.16 Heidelberg-Ziegelhausen (Zentr (Hubert Holland)
- 10 Ind. 03.4.16 NSG "Wagbachniederung" (KA) (Volker Schmidt)

- 1 Ind. rufend überfliegend 03.4.16 Wäldchen südl. Lampertheim [64 (Fabian Schrauth)
- 2 A1. 04.4.16 Spessart [7016_4_56n] (KA) (Klaus Lechner)
- 1 Ind. *1x Männchen 06.4.16 Tiefenbronn [7118_4_60n] (PF) (Franz Rothenhäusler)
- 4 Ind. Nahrung suchend 06.4.16 Erlichsee (Ostteil) (KA) (Max Schulz)
- 1 A1. *1x Männchen adult Nahrung suchend 07.4.16 Sternenfels [6919_3_42n] (PF) (Stefan Bosch)
- 2 Ind. *In Erlen nach Nahrung suchend 08.4.16 Rauenberg [6718_1_23n] (HD) (Tobias Lepp)
- 1 A2. 09.4.16 Neckargerach N.Brücke [6620_1_] (Peter Baust)
- 2 Ind. 10.4.16 Dossenheim (SW) [6517_4_40n] ((Jochen Schmidt)
- 2 A1. 0 10.4.16 Badesees Naherholung Lingenfeld (Aaron Dreißigacker)
- 2 Ind. *1x Männchen / 1x Weibchen 11.4.16 Sandhausen [6617_4_50n] (HD) (Bernd Steiner)
- 3 Ind. 0 11.4.16 OT Haardt (NW) (Clement Heber)
- 1 Ind. 0 11.4.16 Kallstadt [6514_2_10s] (DÜW) (Julia Bayer)
- 8 Ind. im Trupp kurz auf Konifere landend und Nahrung suchend 12.4.16 Lampertheim Sportge-
lände SO [6 (Fabian Schrauth)
- 6 A1. *baden in Pfütze 13.4.16 Oberschwarzach N [6619_2_10s] (Christiane Bernitt)
- 1 Ind. 0 13.4.16 OT Haardt (NW) (Clement Heber)
- 6 Ind. 0 13.4.16 Neustadt (Pohlengraben) [6615_] (Ulrich Fischer)
- 3 Ind. 14.4.16 Oberderdingen [6918_4_39s] (KA) (Eberhard Körner)
- 1 Ind. 0 14.4.16 OT Haardt (NW) (Clement Heber)
- 4 Ind. rufend überfliegend 14.4.16 Viernheimer Heide-Gesamtgebiet (Fabian Schrauth)
- 1 Ind. *1x Männchen 16.4.16 Mosbach Hamberg [6620_2_28s] ((Peter Baust)
- 3 Ind. 17.4.16 Heidelberg-Handschuhsheim (NW) (Jochen Schmidt)
- 1 Ind. 17.4.16 Heidelberg [6618_1_05s] (HD*) (Jochen Roeder)
- 1 Ind. Rufe 17.4.16 Kernsee (HP) (Peter Petermann)
- 1 Ind. Rufe 17.4.16 NSG Lampertheimer Altrhein ges (Peter Petermann)
- 1 A2. *1x Männchen Gesang 19.4.16 Mannheim [6416_2_30n] (MA) (Fabian Schrauth)
- 1 Ind. Nahrung suchend Garten Hecken Baumwiese 20.4.16 Wimsheim [7118_2_30n] (PF) (Ulrich
Sach)
- 8 Ind. 8x adulte 7ziehend 20.4.16 Billigheim-Ingenheim [6814_4_5 (Rainer Tempel)
- 5 Ind. fliegendüberfliegend 21.4.16 Knittlingen [6918_4_57n] (PF) (Eberhard Körner)
- 1 A2. *1x Männchen*singt 22.4.16 Ettlingen [7016_3_35s] (KA) (Meike Albert)
- 3 A1. *ruf. überhin 22.4.16 Hoher Ochsenkopf Ost/Beckerweg (Ulrich Dorka)
- 1 A1. 0 24.4.16 Neuschloß West [6317_3_51s] (H (Fabian Schrauth)
- 1 Ind. 0 24.4.16 Viernheimer Heide-Gesamtgebiet (Mike Litak)
- 3 A1. 1x adult* (1x fliegend) 25.4.16 Hettenleidelheim [6414_4_36n] (Bernd Remelius)
- 1 Ind. 26.4.16 NSG "Steinbruch Leimen" (HD) (Jochen Roeder)
- 2 Ind. 29.4.16 Knittlingen [6918_4_49n] (PF) (Eberhard Körner)
- 2 Ind. *1x Männchen / 1x Weibchen 01.5.16 Ettlingen [7016_3_53n] (KA) (Armin Krämer)
- 1 Ind. 01.5.16 Heidelberg [6618_1_04n] (HD*) (Jochen Roeder)
- 1 Ind. dz. 01.5.16 Hamm am Rhein [6216_4_37s] (AZ (Michael Schmolz)
- 10 Ind. 0 01.5.16 Roxheimer Altrhein & Silbersee (Volker Schmidt)
- 1 A1. *ruf. 29.5.16 NSG "Schurmsee" (RA) (Ulrich Dorka)
- 2 A1. *ruf. an Schwallung 22.6.16 Herrenwieser See (RA) (Ulrich Dorka)
- 1 A1. *ruf. 24.6.16 NSG "Blindsee bei Hundsbach" ((Ulrich Dorka)
- 1 A1. *ruf. 26.6.16 Nägeliskopf [7315_4_39n] (RA) (Ulrich Dorka)

Birkenzeisig:

- 2 Ind. 04.4.16 MA Kühunterhorst (MA) (Matthias Feuersenger)
- 1 Ind. 05.4.16 Friesenheimer Insel ZP (MA) (Matthias Feuersenger)
- 1 Ind. 0 11.4.16 OT Haardt (NW) (Clement Heber)

Graumammer:

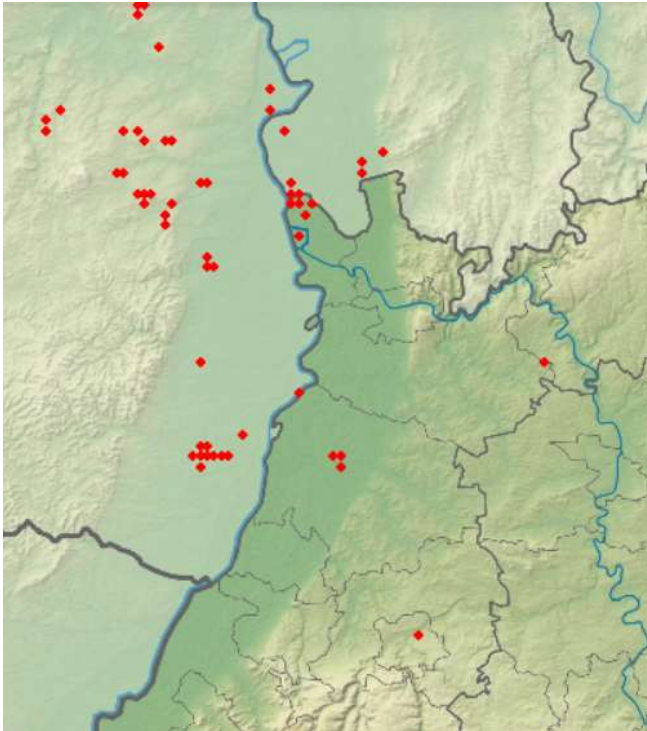

Zaunammer

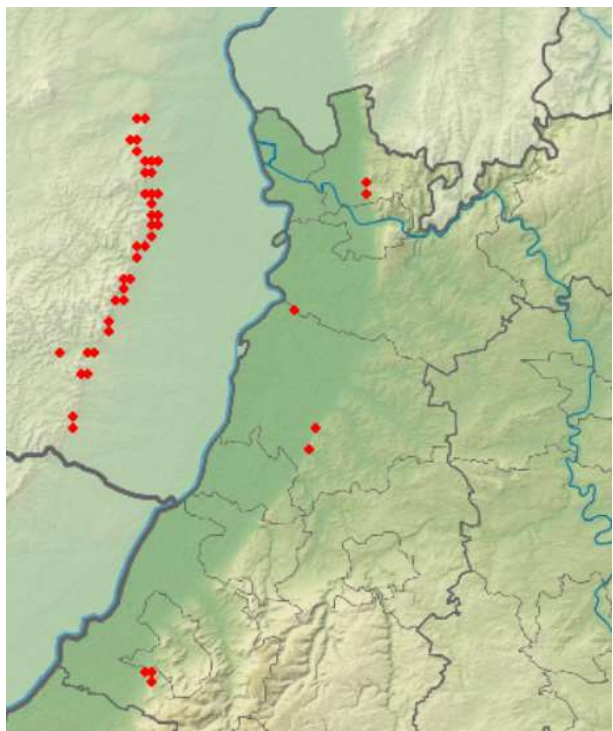

Zaunammer in Dossenheim © W. Fischer



Goldammer © B. Steiner



Graumammer © F. Schrauth

Zaunammer:

Traditionell auf der Pfälzer Seite am Osthang der Berge weit verbreitet. In Nordbaden einige neue Brutvorkommen in den letzten Jahren. In den Weinbergen von Dossenheim und Schreisheim brüeten 2016 mind. 2 Paare erfolgreich.

Zaunammer
Jahreszeitliche Verteilung Beobachtungen

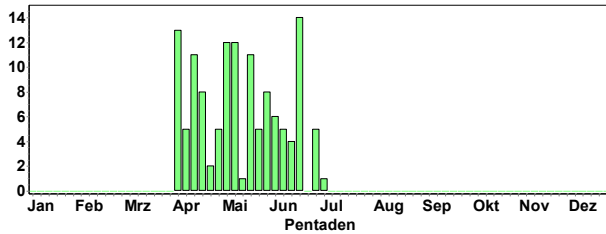

Rohrammer:

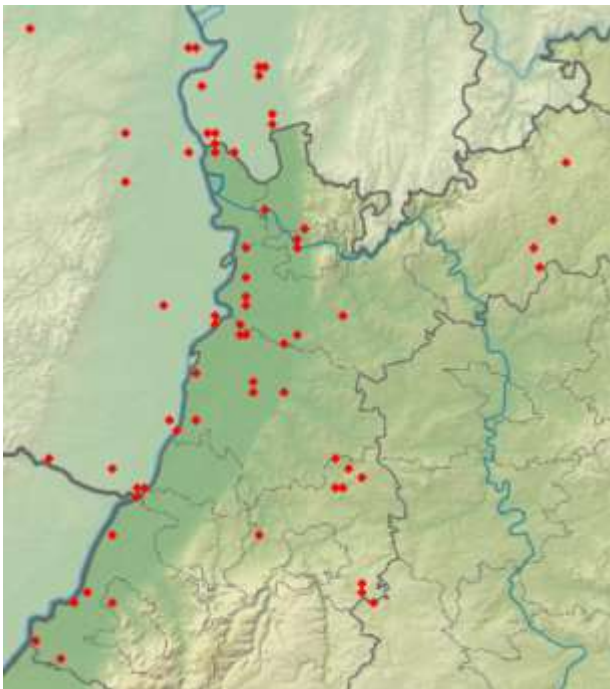

Rohrammer
Jahreszeitliche Verteilung Beobachtungen

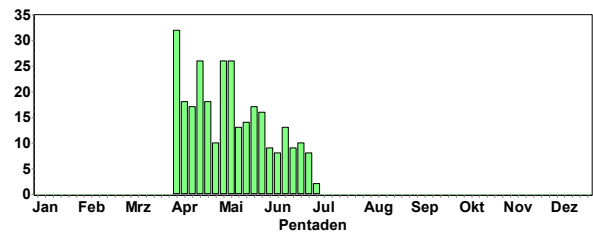

Rohrammer-Männchen © W. Dreyer

Ortolan:

- 1 Ind. 22.4.16 Knittlingen [6918_4_36n] (PF) (Eberhard Körner)
- 1 Ind. rufend aus Rebfläche auffliegend 28.4.16 O Niederhorbach [6814_3_44s] (Fabian Bindrich)
- 1 A1. *1x Männchen adult*ruft, sitzt in Holunder 29.4.16 Bruchsal [6917_1_02n] (KA) (Sebastian Olschewski)
- 1 Ind. *Saß zweifelsfrei und im Feldstecher gut erkennbar zwischen den Geländerstäben, ärgerlich, Bildbeleg zuerst wegen unscharfstellung Misslungen, Autofocus rausgenommen, dann nicht mehr g 05.5.16 Heidelberg-Wieblingen [6517_4 (Klaus Hofmann)
- 1 Ind. Sucht auf der Straße nach Nahrung. 07.5.16 Heidelberg [6617_2_28s] (HD*) (Michael Post)
- 1 Ind. *1x Männchen 07.5.16 NSG "Aalkistensee" (PF) (Jürgen Blessing)

1 Ind. *Auf der "Bauhausbrache" gegen 12.30 Uhr am Boden Nahrung suchend. Nachweisfotos vorhanden. 08.5.16 Heidelberg Bahnstadt (HD) (HD* (Johannes Ernst)

1 Ind. *Mitbeobachter: Kai Dvorschak 08.5.16 Heidelberg-Wieblingen [6517_4 (Friedrich Linhart)

1 Ind. *Der Vogel schaute nur mit dem Kopf aus dem Gras, das auffällige Auge zu sehen, etwas später bestätigt durch Johannes Ernst mit Bildbeleg 08.5.16 Heidelberg-Wieblingen [6517_4 (Klaus Hofmann)

1 Ind. "@19885239 08.5.16 Heidelberg Bahnstadt (HD) (HD* (Johannes Ernst)

1 Ind. *Entweder derselbe vom Sonntag oder neues Ind, geht am Zaun hochüberfliegt Bauhaus 11.5.16 Heidelberg-Wieblingen [6517_4 (Klaus Hofmann)



Bienenfresser © D. Koch

Literaturhinweise:

WINK, M. (2014) ORNITHOLOGIE FÜR EINSTEIGER. SPRINGER-SPEKTRUM, HEIDELBERG

Henrich M, DT Tietze & M Wink 2016. Scavenging of small bird carrion in southwestern Germany by beetles, birds and mammals. Journal for Ornithology, DOI 10.1007/s10336-016-1363-1

Aktuelle Beobachtungsdaten aus Nordbaden finden Sie auch in den Birder-Foren:

<http://www.hgon.de/voegel/beobachten/hgon-birdnet/>

<http://www.ornitho.de/>

<https://www.ogbw.de/>

<http://www.ornithologie-nordbaden.de>



Mein besonderer Dank gilt wieder allen Avifaunisten und Birdern, die ihre Beobachtungen gemeldet oder auf www. Ornitho.de eingetragen oder Fotos zur Verfügung gestellt haben. Diese Datenbanken sind für die Avifaunistik und für den Arten- und Naturschutz von großer Bedeutung. Daher die Bitte, auch zukünftig alle Daten zu melden. Wenn Sie möchten, dass Ihre Daten genannt werden (insbesondere solche, die außerhalb von Nordbaden erfolgten), so müssen diese als Ornitho.de –Export-file oder im MiniAvi-Format an mich geschickt werden (www.miniavi.de). Emails an:

MW.Ornithologie@gmail.com

MW

(Prof. Dr. Michael Wink, Universität Heidelberg, IPMB, INF 364, 69120 Heidelberg; Tel.: 06221-544881)